A.
III.
70.

EX LIBRIS
JOSEPH E. WIDENER

#8

ngryxy
1072

135/120

c.1495

£600

16 Miniature

				Januarius hab; dies.
				xxxi. luna. xxx.
iii,	a	Januar'		ircūcisio dnī. D.
	b	iiii	N'	ct. sci stephani.
xi	c	iii	N'	enonese iuuē.
	d	ii	N'	ct. innocentiū.
xix	e	Nona'	N'	ymonis conf.
viii	f	viii	Id'	piphania dnī.
	g	vii	Id'	
xvi		vi	Id'	ngoberti epi.
v	b	v	Id'	
	c	iiii	Id'	ulli episcopi.
xiii	d	iii	Id'	
ii	e	ii	Id'	plarii confess.
	f		Id'	ct. epiphanie.
x	g	xix	kl'	elonani
		xviii	kl'	auri albis.

xviii	b	xvii	kl'	arcelli pape.
vii	c	xvi	kl'	uplicij epi.
	d	xv	kl'	ol in aquario.
xv	e	xiiii	kl'	
iiii	f	xiii	kl'	ebastiani mrs.
	g	xii	kl'	gnetis virginis
xii		xi	kl'	incencij mris.
i	b	x	kl'	merancie virgis
	c	ix	kl'	abile episcopi.
xvii	d	viii	kl'	onuersio sci pauli. D
vi	e	vii	kl'	olicarpi epi.
	f	vi	kl'	uliani epi.
ix	g	v	kl'	gnetis secundo
		iiii	kl'	aule matrone
xiiii	b	iii	kl'	altidis regine
iii	c	ii	kl'	etranne virgis.

Februarius hz dies
xxviii. luna. xxix.

	d	Februarius		rigide uirgis.
xi	e	iiii	N	urificatio be m.
xix	f	iii	N	lasii mris.
viii	g	ii	N	ies egtr.
		Nonas	N	gathe uirg.
xvi	b	viii	Id	mandi epi.
v	c	vii	Id	
	d	vi	Id	
xiii	e	v	Id	
ii	f	iiii	Id	
	g	iii	Id	colastice uirg.
x		ii	Id	ulalie uirgis.
	b	Idus	Id	
xviii	c	xvi	kl	arcii. ualeti.
vii	d	xv	kl	ol in piscib;

	e	xiiij	kl'	
xv	f	xiij	kl'	
iiij	g	xij	kl'	dam hic peccauit.
		xj	kl'	
xij	b	x	kl'	
i	c	ix	kl'	nicium ueris
	d	viij	kl'	athedra sci petri.
ix	e	vij	kl'	
	f	vj	kl'	athie apli.
xvij	g	v	kl'	cus bysexti.
vj		iiij	kl'	ies eger.
	b	iij	kl'	
xiiij	c	ij	kl'	

Martius habet dies.
xxxi. luna. xxx.

iii	d	Martius		Albini epi.	D.
	c	vi	N'	ic mutantur ꝛc.	
xi	f	v	N'	pugnalori albis.	
xix	g	iiii	N'		
viii		iii	N'		
	b	ii	N'		
xvi	c	Nonas	N'	Thome de aquino.	
v	d	viii	Id'		
	e	vii	Id'		
xiii	f	vi	Id'		
ii	g	v	Id'		
		iiii	Id'	Gregorii pape.	
xv	b	iii	Id'		
iiii	c	Idus	Id'		
	d	ii	kl'		

xiii	e	xvii	kl'		pulis.
i	f	xvi	kl'	5	entrudis uirg̃
	g	xv	kl'		ol in ariete.
ix		xiiii	kl'		
	b	xiii	kl'		
xvii	c	xii	kl'		enedicti abbis.
vi	d	xi	kl'		
	e	x	kl'		
xiiii	f	ix	kl'		ec̃ concurrentiũ.
iii	g	viii	kl'		nnũciacio dñica.
		vii	kl'		dam plasmatur
xi	b	vi	kl'		esurrectio dñi.
xix	c	v	kl'		ies eger.
viii	d	iiii	kl'		
	e	iii	kl'		
xvi	f	ii	kl'		

				Aprilis habet dies.	
				xxx. luna. xxix.	
	g	Aprilis.			
xi		iiii	No'		arte egyptiace.
	b	iii	No'		
xix	c	ii	No'		mbrosii epi.
viii	d	Non'	No'		
	e	viii	Id'		
xvi	f	vii	Id'		
v	g	vi	Id'		
		v	Id'		
xiii	b	iiii	Id'		res eger.
ii	c	iii	Id'		eonis pape.
	d	ii	Id'		
x	e	Idus	Id'		ufemie virginis.
	f	xviii	kl'		an tiburtii mris.
xviii	g	xvii	kl'		laneus rogatonu

vii		xvi	kl'	
	b	xv	kl'	ol in tauro.
xv	c	xiiii	kl'	
iiii	d	xiii	kl'	
	e	xii	kl'	ies egypc.
xii	f	xi	kl'	
i	g	x	kl'	nuencio corporis
		ix	kl'	eorgii martiris.
ix	b	viii	kl'	
	c	vii	kl'	arci ewangeliste
xvii	d	vi	kl'	etania maior.
vi	e	v	kl'	
	f	iiii	kl'	italis martiris.
xiiii	g	iii	kl'	etri martiris.
iii		ii	kl'	utropii martiris.

Mayus habet dies
xxxi. luna .xxx.

xi	b	Mayus.		hilippi et iacobi.
	c	vi	N	matorus epi.
xix	d	v	N	inuencio sancte crucis.
viii	e	iiii	N	uiriaci epi. D
	f	iii	N	ortinati epi.
xvi	g	ii	N	ohannis ante port.
v		Nona	N	
	b	viii	Id	
x	c	vii	Id	translacio sancti nich.
	d	vi	Id	ordiani mris
xviii	e	v	Id	amenti. conf.
vii	f	iiii	Id	ciri martiris.
	g	iii	Id	
xv		Idus	Id	
iiii	b	ii	kl	iiiij honorati.

	c	xviij	kl'		iiiij. Honorati
xij	d	xvi	kl'		
i	e	xv	kl'		olin geminis.
	f	xiiij	kl'	p	uonis confessoris.
ix	g	xiij	kl'	p	eni heremite.
		xij	kl'		
xvij	b	xi	kl'		
vi	c	x	kl'		
	d	ix	kl'	d	onaciani mrīs.
xiiij	e	viij	kl'		les eger.
iij	f	vij	kl'		ihani pape.
	g	vi	kl'		
xi		v	kl'		ermani par. epi.
	b	iiij	kl'		
xix	c	iij	kl'		
i	d	ij	kl'	p	etronille uirgīs.

Junius habet dies. xxx. luna. xxix.

	e	Junius		n (guide)	icomedis mr̄is
xix	f	vi	No.	m (guide)	arcellini mr̄is
viii	g	v	No.		
xvi		iiii	No.		
v	b	iii	No.		
	c	ii	No.		
xiii	d	Nōs	No.	m (guide)	edardi epi.
ii	e	viii	Id.		
	f	vii	Id.	p (guide)	rimi marinus
x	g	vi	Id.	l (guide)	anderici epi. d.
		v	Id.	b (guide)	arnabe apl̄i.
xviii	b	iiii	Id.	b (guide)	alsidis mr̄is
vii	c	iii	Id.		
	d	Id.?	Id.	j (guide)	ulij. basilij epi.
xv	e	ii	kl.	m (guide)	odesti mr̄is.

iiij	f	xv	kl'	arcoli mrīs.
	g	xiiij	kl'	ol in cancro.
xij		xiij	kl'	arcelliani mrīs
i	b	xij	kl'	eruasii mrīs
	c	xi	kl'	anne uirginis.
ix	d	x	kl'	eufredi albis.
	e	ix	kl'	aulini epī.
xvij	f	viij	kl'	igilia.
vi	g	vij	kl'	atiuitas bī iohis
		vj	kl'	
xiiij	b	v	kl'	ohānis et pauli.
iij	c	iiij	kl'	rāslatio scī eligii
	d	iij	kl'	eonis pape.
xj	e	ij	kl'	etri et pauli apl'.
xix	f	i	kl'	ōmemoratio
				sancti pauli.

Julius habet dies
xxxi. luna. xxx.

xix	g	Julius.		Oct. sci iohannis.
viii		vi	No.	Processi et martiniani mrs.
	b	v	No.	
xvi	c	iiii	No.	Translatio sci martini.
v	d	iii	No.	
	e	ii	No.	Oct. apl. petri et pauli.
xiii	f	Nonas	No.	Translatio sci thome.
ii	g	viii	Id.	Kyliani mris.
	a	vii	Id.	Copaldi conf.
x	b	vi	Id.	Septem fratrum.
	c	v	Id.	Translatio sci benedicti.
xviii	d	iiii	Id.	Dies caniculares.
	e	iii	Id.	Dies eger.
xv	f	Idus	Id.	Divisio apostolorum
vii	g	ii	Id.	

iiij		xvij	kl'	ugusti.
	b	xvj	kl'	
xij	c	xv	kl'	ol in leone
j	d	xiiij	kl'	
	e	xiij	kl'	agarete virḡ.
x	f	xij	kl'	ictoris mr̄is.
	g	xj	kl'	arie magdalene.
xviij		x	kl'	ies eger.
vj	b	ix	kl'	ristine virgīs.
	c	viij	kl'	acobi apli.
xiiij	d	vij	kl'	rāslatō scī micelh.
iij	e	vj	kl'	rāsfiguratō dnī.
	f	v	kl'	ancte anne.
xj	g	iiij	kl'	elicis martiris
		iij	kl'	bdon mr̄is
xix	b	ij	kl'	ermani epī.

Augustus habet dies.
xxxi. luna. xxx.

viii	c	Augustus		d uincla sci petri.
xvi	d	iiii	N'	usebii epi et mar.
v	e	iii	N'	ancti stephani.
	f	ii	N'	tephani pape.
xiii	g	Nõs	N'	euni epi.
ii		viii	Id'	ixti pape.
	b	vii	Id'	onati episcopi.
x	c	vi	Id'	ustini mris
	d	v	Id'	igilia romani.
xviii	e	iiii	Id'	aurencii mris.
vii	f	iii	Id'	usceptio corone
	g	ii	Id'	iburcii mris.
xv		Idus	Id'	politi mris.
iiii	b	xix	kl'	
	c	xviii	kl'	igilia. septebris

xij	d	xviij	kl'	ssumptio bte marie.
i	e	xvij	kl'	ct. sancti laurencij
	f	xv	kl'	olim uirgine
ix	g	xiiij	kl'	
		xiij	kl'	hiliberti abbatis
xvij	b	xij	kl'	
vi	c	x	kl'	ct. bte marie.
xv	d	ix	kl'	himotei mris
iiij	e	viij	kl'	artholomei apli.
	f	vij	kl'	udouici regis.
xij	g	vj	kl'	ernardi abbatis.
		v	kl'	eorgij mris.
xix	b	iiij	kl'	ugustini epi.
viij	c	iij	kl'	ecolato sci iohis.
	d	xiij	kl'	iacii confessoris.
	e	ij	kl'	abine uirgis. D.

September habet .xxx.
dies. luna .xxx.

xvi	f	Septēber.		gidij albis.
v	g	iiij	N'	ntonini mr̄is.
		iij	N'	uppi episcopi.
xiij	b	ij	N'	arcelli mr̄is.
ij	c	Nōs.	N'	ittorini mr̄is.
	d	viij	Id'	
x	e	vij	Id'	Ledoaldi conf.
	f	vi	Id'	atiuitas sc̄e marie
xviij	g	v	Id'	orgonii mr̄is.
vij		iiij	Id'	
	b	iij	Id'	rothi mr̄is.
xv	c	ij	Id'	ini episcopi.
iiij	d	Idus	Id'	aurilionis epi.
	e	xviij	kl'	xaltatio sc̄e crucis.
xij	f	xvij	kl'	ol in libra.

i	g	xvi	kl'	ucie martiris.
		xv	kl'	domani epi.
ix	b	xiiii	kl'	amberti episcopi.
	c	xiii	kl	igni confessoris.
xvii	d	xii	kl'	igilia.
vi	e	xi	kl'	athie apli. dies eg.
	f	x	kl'	auricii sociorumque eius
xiiii	g	ix	kl'	ecle virginis.
iii		viii	kl'	
	b	vii	kl'	mmini epi.
xi	c	vi	kl'	cnatous epi.
	d	v	kl'	osme et damiani.
xix	e	iiii	kl'	
viii	f	iii	kl'	ichaelis archangeli.
	g	ii	kl'	eronimi pbri.
xvi		i	kl'	

				Octobr: habet dies.
				xxxi. luna. xxx.
xvi		Octobr:		emigii epi.
v	b	vi	N'	ereni confessoris.
	c	v	N'	rācisci epi. D.
xiii	d	iiii	N'	
ii	e	iii	N'	
x	f	ii	N'	idis virginis.
	g	Nōs	N'	arci pape.
xviii		viii	Id'	emetrii mr̄is.
vii	b	vii	Id'	yonisii mr̄is.
	c	vi	Id'	ereonis mr̄is.
xv	d	iiii	Id'	
iiii	e	iii	Id'	
	f	ii	Id'	
xii	g	Idus	Id'	alixti pape.
i		xviii	kl'	

	b	xviii	kl'	ouembris.
ix	c	xvii	kl'	ol in scorpione
	d	xvi	kl'	uce euuangeliste.
xvii	e	xv	kl'	orenciani mris
vi	f	xiiii	kl'	apraisii mris.
	g	xiii	kl'	ndeci. m. uirg.
xiiii		xii	kl'	elonis epi. D.
iii	b	xi	kl'	euerini confess.
	c	x	kl'	aglorii epi.
xi	d	ix	kl'	rispini et crispiani.
	e	viii	kl'	
xix	f	vii	kl'	igilia.
viii	g	vi	kl'	ymonis et iude ap.
		v	kl'	
xvi	b	iiii	kl'	uciani mris.
	c	iii	kl'	uintini mris.

Nouember habet
dies. xxx. luna. xxx.

	d	Nouember.		estiuitas oīū scōr
xiii	e	iiii	N	omemoratio deffūc.
ii	f	iii	N	aurelli epī.
	g	ii	N	
x		Nonas	N	lari epī.
	b	viii	Id	eonardi ab.
xviii	c	vii	Id	ernuliani mrīs.
vii	d	vi	Id	ct. scī maurelli
	e	v	Id	aturini conf.
xv	f	iiii	Id	eranni epī.
iiii	g	iii	Id	artini epī.
		ii	Id	com confess.
xii	b	Idus	Id	endulphi epī
i	c	xviii	kl	ecembris.
	d	xvii	kl	ugenii mrīs.

ix	e	xvi	kl'		ol i sagittario
	f	xv	kl'		mani epi.
xvii	g	xiiii	kl'		ct. sci martini
vi		xiii	kl'		ce elysabeth
	b	xii	kl'		
xiiii	c	xi	kl'		olumbani.
iii	d	ix	kl'		ecilie virg.
	e	viii	kl'		lementis pape
xi	f	x	kl'		eucrini mrchri.
	g	vii	kl'		atherine virg.
xix		vi	kl'		enonefe virg.
viii	b	v	kl'		italis mris.
	c	iiii	kl'		ies eger.
xvi	d	iii	kl'		aturnini epi.
v	e	ii	kl'		ndree apli.

					December habet dies.
					xxxj. luna. xxx.
xiiij	f	December.			ligij epi.
ij	g	iiij	N		
		iij	N		
x	b	ij	N		usceptō reliquiar
	c	Nonas	N		
xviij	d	viij	Id		icholai epi.
vij	e	vij	Id		ices egter. oct. s̄ci ad.
	f	vi	Id		onceptō b̄e m̄.
xv	g	v	Id		
iiij		iiij	Id	n	ichasij episcopi.
	b	iij	Id		eucaam m̄ris
xij	c	ij	Id		
i	d	Idus	Id		ucae uirginis.
	e	xix	kl		anuarij.
ix	f	xviij	kl	m	arimiani m̄ris.

	g	xvij	kl'		
xvij		xvj	kl'		
vj	b	xv	kl'		ol in capricorno
	c	xiiij	kl'		
xvj	d	xiij	kl'		
v	e	xij	kl'		home apli
	f	xj	kl'		les eger.
xiij	g	x	kl'		
		ix	kl'		igilia.
xix	b	viij	kl'		atiuitas dñi.
viij	c	vij	kl'		tephani proth.
	d	vj	kl'		ohãnis apli.
xiiij	e	v	kl'		cõrum ĩnoc.
iij	f	iiij	kl'		home cantuar
	g	iij	kl'		
		ij	kl'		ilvestri pape

Officium B.tæ Mariæ.

Pater, Ave & Credo.

Deinde altâ voce dicitur,

Domine, labia mea aperies ℟ et os meum annuntiabit laudem tuam Ps. 50 = ℣ Deus in adjutorium meum intende, ℟ Domine, ad adjuvandum me festina Ps. 69 = gloria Patri &c. Sicut erat &ta. ante Pascha, laus tibi Domine, Rex æternæ gloriæ. post. alleluia

Invitatorium.
Psalmus 94.
Venite, exultemus Domino, jubilemus Deo salutari nostro: praeoccupemus faciem ejus

in confessione et in psalmis iubilemus ei.

Ave maria gratia plena dominus tecum.

Quoniam deus magnus dominus et rex magnus super omnes deos quoniam non repellet dominus plebem suam quia in manu eius sunt omnes fines terre et altitudines montium ipse conspicit.

Dominus tecum.

Quoniam ipsius est mare et ipse fecit illud et aridam fundaverunt manus eius venite adorem⁹

et procidamus ante deum ploremus
coram domino qui fecit nos quia
ipse est dominus deus noster nos autem
populus eius et oues pascue eius.
Aue maria gratia plena dominus tecum.
Hodie si uocem eius audieritis
nolite obdurare cordurare corda ue
stra sicut in exacerbatione secundum
diem temptationis in deserto ubi
temptauerunt me patres nostri proba
uerunt et uiderunt opera mea.
Dominus tecum.
Quadraginta annis proximus
fui generationi huic et dixi semper

hij erant corde ipsi vero non co-
gnoverunt vias meas quibus
iuravi in ira mea si introi-
bunt in requiem meam.

Ave maria gratia plena dominus tecum.

Gloria patri et filio et spiritui
sancto: sicut erat in principio.

Dominus tecum.

Ave maria gratia plena dominus tecum.

O quam glori-
fica luce coruscas stirpis
davidice regia proles sublimis re-
sidens virgo maria supra celigenas
ethereos omnes.

Tu cum virgineo mater honore
angelorum domino pectoris aulam
sacris visceribus casta parasti natus
hinc deus es homo corpore Christe.

Quem cunctus venerans orbis
adorat cui nunc rite genu flectitur
omne a quo nos petimus te veni-
ente abiectis tenebris gaudia lucis.

Hoc largire pater luminis omnis
natum per proprium flamine sa-
cro qui tecum nitida vivit in ethe-
ra regnans ac moderans secula cunc-
ta. Amen.

Exaltata es.

Domine dominus nr̄ qm̄
admirabile est nomē
tuum in uniuersa terra.
Quoniam eleuata est magni
ficentia tua super celos.
Ex ore infantium et lactan
cium perfecisti laudem propter ini
micos tuos ut destruas inimicū
et ultorem.
Quoniam uidebo celos tuos o
pera digitorum tuorum lunam
et stellas que tu fundasti.
Quid est homo quod memor
es eius: aut filius hominis quo

niam uisitas eum.

Minuisti eum paulominus
et ab angelis gloria et honore co
rone coronasti eum et constituisti
eum super opera manuū tuarū.

Omnia subiecisti sub pedib;
eius oues et boues: uniuersas in
super et pecora campi.

Volucres celi et pisces maris
qui perambulant in semitas:
maris.

Domine dominus nr̄ qm̄ ad
mirabile est nomen tuum: in uni
uersa terra.

Gloria patri.

Celi enarrant gloriam dei: et opera manuum eius annunciat firmamentum.

Dies diei eructat verbum et nox nocti indicat scientiam.

Non sunt loquele neque sermones quorum non audiantur voces eorum.

In omnem terram exivit sonus eorum: et in fines orbis terre verba eorum.

In sole posuit tabernaculum suum: et ipse tanquam sponsus pro

cedens de thalomo suo.

Exultauit ut gygas ad curren
dam uiam: a summo celo egressio
eius.

Et occursus eius usq; ad sum
mum eius: nec est qui se abscondat
a calore eius.

Lex domini immaculata con
uertens animas testimonium do
mini fidele sapienciam prestans
paruulis.

Iusticie domini recte letifican
tes corda preceptum domini lucidū
illuminans oculos.

Timor domini sanctus perma
net in seculum seculi: iudicia do
mini vera iustificata in semet ip
sa.

Desiderabilia super aurum et
lapidem preciosum multum et dul
ciora super mel et favum.

Etenim servus tuus custodit
ea custodiendis illis retribucio mul
ta.

Delicta quis intelligit ab occul
tis meis munda me domine et ab
alienis parce servo tuo.

Si mei non fuerint dominati:

nunc immaculatus ero et emundabor a delicto maximo.

Et erunt ut complaceant eloquia oris mei: et meditatio cordis mei in conspectu tuo semper.

Domine adiutor meus: et redemptor meus.

Gloria patri.

Domini est terra et plenitudo eius orbis terrarum: et universi qui habitant in eo.

Quia ipse super maria fundavit eum: et super flumina preparavit eum.

Quis ascendet in montem domini
aut quis stabit in loco sancto sc̄o
eius.

Innocens manibus et mundo
corde qui non accepit in vano ani-
mam suam nec iuravit in dolo p̄
ximo suo.

Hic accipiet benedictionem a
domino et mīam a deo salutari
suo.

Hec est generatio querentium
eum: querentium faciem dei iacob.

Attollite portas principes vr̄as
et elevamini porte eternales et intro

ibit rex glorie.

Quis est iste rex glorie dominus fortis et potens: dominus potens in prelio.

Attollite portas principes vestras et elevamini porte eternales et introibit rex glorie.

Quis est iste rex glorie: dominus virtutum ipse est rex glorie.

Gloria patri.

Exaltata es sancta dei genitrix super choros angelorum ad celestia regna.

Diffusa est gratia in labiis tuis.

Propterea benedixit te deus in eternum.

Pater nr̄ qui es in celis.
Iube domne bñdicere.
Alma uirgo uirginum intercede pro no
bis omnibus. Amen.
Surge beatissima uirgo
maria misericorditer ac
curra pro nobis surge et amplectẽ
miam redemptionis da preces pro
nobis quos cernis offensos ante
oculos conditoris. Tu autẽ dñe
miserere nr̄i. Deo gratias.
Beata es uirgo maria dei genitrix que
credidisti domino perfecta sunt in te que
dicta sunt tibi a domino. Ecce exaltata

es super choros angelorum. Intercede pro no
bis ad dominum.

Ave maria gratia plena dominus
tecum. Intercede.

Iube domne benedicere.

Ora pro nobis virgo ma
ria. Amen.

Deus cordium oculos terge
atque serenitas iusticie oste
dendo a nobis vitia subtrahen
atque sancta plantaria virtutum
nobis inserere impetra auxilium quo
supernum consequamur bravium.
Tu autem domine.

Sancta et immaculata.

Sancta et immaculata uirginitas quibus te laudibus referam nescio quia quem celi capere non poterant tuo gremio contulisti.

Benedicta tu in mulieribus et benedictus fructus uentris tui. Quia quem.

Iube domne benedicere.

Sancta dei genitrix sit nobis auxiliatrix. Amen

Gratiosissima uirgo maria nos qui hoc credimus quod uirgo et mater dei sis credendo sentiamus et quod pro nobis deprecens nisi petencium uota impetrata assequantur ut qui co

fitemur te peperisse deum et hominem
gaudeamus per te nobis aduenisse
salutem. Tu autem.

Felix namque es sacra virgo maria et
omni laude dignissima quia ex te ortus
est sol iustitie xpc deus nr.

Ora pro populo interueni pro clero
intercede pro deuoto femineo sexu senciant
omnes tuum leuamen quicumque celebrant
tuam commemorationem. Quia ex te.

Gloria patri et filio. Quia ex te.

Specie tua.

Eructauit cor meum uer-
bum bonum: dico ego

ego opera mea regi.

Lingua mea calamus scribe:
velociter scribentis.

Speciosus forma pre filiis ho
minum: diffusa est gratia in la
biis tuis propterea benedixit te
deus in eternum.

Accingere gladio tuo super fe
mur tuum potentissime.

Specie tua et pulcritudine tua:
intende prospere procede et regna.

Propter veritatem et mansue
tudinem et iusticiam deducet te
mirabiliter dextera tua

Sagitte tue acute populi sub
te cadent in corda inimicorũ regis.
Sedes tua deus in seculum seculi
uirga directionis uirga regni tui.
Dilexisti iusticiam et odisti ini
quitatem: propt͞ra unxit te deus
tuus oleo leticie pre consortibꝫ tuis.
Mirra et gutta et casia a uesti
mentis tuis: a domibus eburne
is ex quibus delectauerunt te filie
regum in honore tuo.
Astitit regina a dextris tuis ĩ
uestitu deaurato circumdata ua
rietate.

Audi filia et vide et inclina au
rem tuam: et obliviscere populum
tuum et domum patris tui.
Et concupiscet rex decorem tu
um quoniam ipse est dominus
deus tuus et adorabunt eum.
Et filie tyri in muneribus vul
tum deprecabuntur omnes divi
tes plebis.
Omnis gloria eius filie regis
ab intus in fimbriis aureis circum
amicta varietatibus.
Adducentur regi virgines post
eam proxime eius afferentur tibi.

Adducentur in leticia et exulta
tione adducentur in templum regis
Pro patribus tuis nati sunt
tibi filii: constitues eos principes
super omnem terram.
Memores erunt nominis tui:
domine in omni generatione et
generationem.
Propterea populi confitebun
tur tibi in eternum et in seculum seculi.
Gloria patri.
Deus noster refugium et vir
tus adiutor in tribula
tionibus: que invenerunt nos

nimis.
Propterea non timebimus
dum turbabitur terra transferentur
montes in cor maris.
Sonuerunt et turbate sunt aque
eorum: conturbati sunt montes in
fortitudine eius.
Fluminis impetus letificat ci
vitatem: dei sanctificavit taberna
culum suum altissimus.
Deus in medio eius non commo
vebitur: adiuvabit eam deus ma
ne diluculo.
Conturbate sunt gentes et in

clinata sunt regna: dedit uocem suā mota est terra.
Dominus uirtutum nobiscū: susceptor nr̄ deus iacob.
Venite et uidete opera domini que posuit prodigia super terram.
Auferens bella usq3 ad finem terre arcum conteret et confringet arma et scuta comburet igni.
Vacate et uidete quoniam ego sum deus: exaltabor in gentibus et exaltabor in terra.
Dominus uirtutum nobiscū: susceptor nr̄ deus iacob.

Gloria patri.
Fundamenta eius in mō-
tibus sanctis: diligit do-
minus portas syon super omnia
tabernacula iacob.
Gloriosa dicta sunt de te civitas
dei.
Memor ero raab et babilonis
scientium me.
Ecce alienigene et tyrus et po-
pulus ethyopum hii fuerunt illic.
Numquid syon dicet homo et
homo natus est in ea et ipse funda-
vit eam altissimus.

Dominus narrabit in scriptu-
ris populorum: et principum ho-
rum qui fuerunt in ea.
Sicut letancium omnium:
habitacio est in te.
Gloria pri̅.
Specie tua et pulcritudine tua intende
et prospere procede et regna.
Adiuvabit eam deus vultu suo.
Deus in medio eius nō cōmovebit'.
Pater nr̄ qui es in celis
Iube domne benedicere.
In omni tribulacione et angustia
succurrat nos virgo maria. Amen

Sancta maria
uirgo uirginum mater
et filia regis regum omnium tu-
um nobis impende solacium ut
celestis regni per te mereamur ha-
bere premium et cum electis dei re-
gnare in perpetuum. Tu autem

Beata es uirgo maria que domnũ
portasti creatorem mundi genuisti qui
te fecit et in eternum permanes uirgo.

Ave maria gratia plena dominus
tecum. Genuisti qui te.

Iube domne benedicere.

Sancta maria uirgo sit nobis sal⁹

et protectio. Amen.

Sancta maria piarum piis-
sima intercede pro nobis
sanctarum sanctissima uo per te
uirgo sumat nr̃a peccamina qui
pro nobis ex te natus regnat sup
ethera ut sua caritate nr̃a deleantur
peccamina. Tu autem.

Ad nutum domini nr̃m ditantis ho-
norem. Sicut spina rosam genuit iudea
mariam.

Ut tuum uirtus operiret gratia cul-
pam. Sicut spina.

Iube domne benedicere.

Beate marie filius sit nobis adiutor
et propitius. Amen.

Sancta dei genitrix que di
gne meruisti concipere quem
totus orbis nequivit comprehende
re tuo pio interventu culpas no
stras ablue ut perhennis sedem glo
rie per te redempti valeamus scandere
ubi manes et regnas cum filio tuo
sine tempore. Tu autem.

Solem iusticie regem paritura supre
mum. Stella maria maris hodie proces
sit ad ortum.

Cernere divinum lumen gaudete fi

deles. Stella maria maris.
Gloria patri et filio. Stella.
Gaude maria.
Cantate domino canticum novum: cantate domino omnis terra.
Cantate domino et benedicite nomini eius: annunciate de die in diem salutare eius.
Annunciate inter gentes gloriam eius: in omnibus populis mirabilia eius.
Quoniam magnus dominus et laudabilis nimis terribilis est

super omnes.
Quoniam omnes dii gencium demonia dominus autem celos fecit.
Confessio et pulcritudo in conspectu gentium sanctimonia et magnificencia in sanctificatione eius.
Afferte domino patrie gencium afferte domino gloriam et honorem afferte domino gloriam nomini eius.
Tollite hostias et introite in atria sancta eius adorate dominum in atria eius.

Commoueatur a facie eius
uniuersa terra: dicite gentibus
quia dominus regnauit.

Etenim correxit orbem terre qui
non commouebitur iudicabit po
pulos in equitate.

Letentur celi et exultet terra cõ
moueatur mare et plenitudo eius
gaudebunt campi et omnia que
in eis sunt.

Tunc exultabunt omnia ligna
siluarum: a facie domini quia
uenit quoniam uenit iudicare
terram.

Iudicabit orbem terre in equitate: et populos in veritate sua.

Gloria patri.

Dominus regnavit exultet terra: letentur insule multe.

Nubes et caligo in circuitu eius: iusticia et iudicium correctio sedis eius.

Ignis ante eum precedet et inflammabit in circuitu inimicos eius.

Illuxerunt fulgura eius orbi terre: vidit et commota est terra.

Montes sicut cera fluxerunt a
facie domini: a facie domini omnis
terra.
Annunciaverunt celi iusti
ciam eius: et viderunt omnes
populi gloriam eius.
Adorate dominum omnes qui
adorant sculptilia: et qui gloriantur
in simulacris suis.
Adorate dominum omnes
angeli eius: audivit et letata
est syon.
Et exultaverunt filie iude: prop
ter iudicia tua domine.

Quoniam tu dominus altis
simus super omnem terram: ni
mis exaltatus est super omnes
deos.
Qui diligitis dominum odite
malum custodit dominus animas
sanctorum suorum de manu pec
catoris liberavit eos.
Lux orta est iusto: et rectis
corde leticia.
Letamini iusti in domino: et
confitemini memorie sanctifica
tionis eius.
Gloria patri.

Cantate domino canticum nouum: quia mirabilia fecit.
Saluauit sibi dexteram eius: et brachium sanctum eius.
Notum fecit dominus salutare suum: in conspectu gencium reuelauit iusticiam suam.
Recordatus est mie sue: et ueritatis sue domui israel.
Uiderunt omnes termini terre salutare dei nostri.
Iubilate deo omnis terra: cantate et exultate et psallite.

Psallite domino in cythara
et cythara et uoce psalmi: in tubĩ
ductilibz et uoce tube cornee.
Iubilate in conspectu regis
domini moueatur mare et plen
itudo eius gaudebunt orbĩ terrarũ
et uniuersi qui habitant in eo.
Flumina plaudent manu
simul montes exultabunt a cõ
spectu domini quia uenit quo
niam uenit iudicare terram.
Iudicabit orbem terrarum in
iusticia et populos in equitate.
Gloria patri.

Gaude maria uirgo cunctas hereses
sola interemisti in uniuerso mundo.

Adiuuabit eam deus uultu suo.

Deus in medio eius nō cōmouebit̃.

Pater qui es in celis.

Et ne nos inducas.

Iube dompne benedicere.

Ab hoste maligno eripiat nos dei
genitrix uirgo. Amen.

O beata maria quis tibi
digne ualeat iura gra
tiarum et laudum preconia im
pendere que singulari tuo assensu
mundo succurristi perdito quas

tibi laudes fragilitas humani
generis persolvit que solo nostro com-
mercio imperandi additum in-
venit. Accipe itaque quascumque ex-
iles et quascumque meritis tuis
impares gratiarum actiones et
cum susceperis vota culpas nostras
orando excusa. Ter antiphona.

Ave maria gratia plena dominus
tecum. Spiritus sanctus superveniet in
te et virtus altissimi obumbrabit tibi
quod enim ex te nascetur sanctum vocabitur filius dei.
Quomodo fiet istud quoniam vi-
rum non cognosco. Et respondens angelus dixit ei

Spiritus sanctus superveniet in te et vir-
tus altissimi obumbrabit tibi.

Iube dompne benedicere.

Sancta dei mater pro nobis iugiter
oret. Amen.

Admitte piissima dei
genitrix virgo preces
nostras intra sacrarium tue exau-
ditionis sit per te excusabile quod
per te ingerimus fiat et impetra-
bile quod fida mente poscimus
accipe quod offerimus redona quod
rogamus excusa quod timemus.
Tu autem domine miserere.

Stirps yesse virgam produxit vir-
gam que florem. Et super hunc florem re-
quiescit spiritus almus.
Virgo dei genitrix virgo est flos
filius eius. Et super hunc.
Vbi domine benedicere.
Ad gaudia paradisi perducat
nos mater ihesu christi. Amen.

Sancta maria succurre
miseris iuva pusilla
nimes refove flebiles ora pro
populo interueni pro clero inter-
cede pro deuoto femineo sexu sen-
tiant omnes tuum leuamen.

quicumque celebrant tuam com
memorationem. Assiste igitur
parat[us] votis p[ro] solantiu[m] et impende
nob[is] omnib[us] optatum effectu[m] sit
tibi studiu[m] assidue orare pro p[o]p[u]lo
dei q[ui] meruisti v[ir]go p[re]ciu[m] ferre mundi.
Tu autem domine.

Gaude maria virgo cunctas hereses
sola interemisti que gabrielis archan
geli dictis credidisti. Dum virgo deum
et hominem genuisti et post partum v[ir]
go inviolata permansisti.

Gabrielem archangelum scimus
divinitus te esse affatum uterum tuu[m]

de spiritu sancto credimus impregnatum
erubescat iudeus infelix qui dicit xpm ex
ioseph semine esse natum. Dum virgo.
Gloria patri. Dum virgo.
Te deum laudamus:
te dominum confitemur.
Te eternum eternum patrem
omnis terra veneratur.
Tibi omnes angeli: tibi celi
et universe potestates.
Tibi cherubin et seraphin in
cessabili voce proclamant.
Sanctus.
Sanctus.

Sanctus dominus deus sabaoth.
Pleni sunt celi et terra maie
statis glorie tue.
Te gloriosus apostolorum
chorus.
Te prophetarum: laudabilis
numerus.
Te martyrum candidatus lau
dat: exercitus.
Te per orbem terrarum: sancta
confitetur eccl'ia.
Patrem immense: maiesta
tis.
Venerandum tuum uerum

et unicum filium.
Sanctum quoqz paraclitum
spiritum.
Tu rex glorie xpe.
Tu patris sempiternus es filius
Tu ad liberandum suscepturus
hominem non horruisti virginis
uterum.
Tu devicto mortis aculeo aperu
isti credentibz regna celorum.
Tu ad dexteram dei sedes: in glo
riam patris.
Iudex crederis esse venturus.
Te ergo quesumus famulis

tuis subueni quos precioso san
guine redemisti.
Eterna fac cum sanctis tuis
in gloria numerari.
Saluum fac populum tuum
domine et benedic hereditati.
Et rege eos et extolle illos usq;
in eternum.
Per singulos dies: benedici
mus te.
Et laudamus nomen tuum
in seculum et in seculum seculi.
Dignare domine die isto si
ne peccato nos custodire.

Miserere mei domine miserere
re mei.
Fiat misericordia tua domine super
nos quemadmodum speravimus
in te.
In te domine speravi non con
fundar in eternum.
Speciosa facta es et suavis.
In deliciis tuis sancta dei genitrix.

Deus in adiutori
um meum in
tende.
Domine ad adiuuandum
me festina.

me fessima.

Gloria patri.

Benedicta in.

Dominus regnauit decorem indutus est: indutus est dominus fortitudinem et precinxit se.

Etenim firmauit orbem terre: qui non commouebitur.

Parata est sedes tua deus: ex tunc a seculo tu es.

Eleuauerunt flumina domine: eleuauerunt flumina uocem suam.

Eleuauerunt flumina a flũia fluctus suos: a uocibus aquarum multarum.

Mirabiles elationes maris: mirabilis in altis dominus.

Testimonia tua credibilia facta sunt nimis domum tuam decet sanctitudo domine in longitudinem dierum.

Gloria patri.

Iubilate deo omnis terra: seruite domino in leticia.

Introite in conspectu

eius in exultatione.

Scitote quoniam dominus ipse est deus: ipse fecit nos et non ipsi nos.

Populus eius et oues pascue eius introite portas eius in confessione atria eius in hymnis confitemini illi.

Laudate nomen eius quoniam suauis est dominus in eternum misericordia eius: et usque in generatione et generationem ueritas eius.

Gloria patri.

Sicut erat in.

Deus deus meus ad te
de luce vigilo.
Sitivit in te anima mea: quam
multipliciter tibi caro mea.
In terra deserta et invia et in
aquosa sic in sancto apparui tibi
ut viderem virtutem tuam et
gloriam tuam.
Quoniam melior est mīa tua
tua super vitas labia mea lauda
bunt te.
Sic benedicam te in vita mea
et in nomine tuo: levabo ma
nus meas.

Sicut adipe et pinguedine repleatur anima mea: et in labiis exultationis laudabit os meum.

Si memor fui tui super stratum meum et in matutinis meditabor in te quia fuisti adiutor meus.

Et in velamento alarum tuarum: exultabo adhesit anima mea post te me suscepit dextera tua.

Ipsi vero in vanum quesierunt animam meam: introibunt in inferiora terre tradentur

in manus gladii partes vulpiū
erunt.
Rex vero letabitur in deo lau
dabuntur in te omnes qui iu
rant in eo quia obstructum ē
os loquentium iniqua.
Deus misereatur nrī et
benedicat nobis illumi
net vultum suum super nos et
misereatur nrī.
Ut cognoscamus in terra
viam tuam: in omnibz gentibz
salutare tuum.
Confiteantur tibi populi

deus: confiteantur tibi populi
omnes:
Letentur et exultent gentes
quoniam iudicas populos in
equitate et gentes in terra dirigis.
Confiteantur tibi populi
deus: confiteantur tibi populi
omnes terra dedit fructum suum.
Benedicat nos deus deus
nr̃. benedicat nos deus et metu
ant eum omnes fines terre.
Gloria patri.
Benedicite omnia opa
domini domino lauda

te et superexaltate eum in secula.

Benedicite angeli domini domino: benedicite celi domino.

Benedicite aque omnes que super celos sunt domino: benedicite omnes uirtutes domini domino:

Benedicite sol et luna domino: benedicite stelle celi domino.

Benedicite ymber et ros domino: benedicite omnis spiritus dei domino.

Benedicite ignis et estus domino: benedicite frigus et estas

domino.

Benedicite rores et pruina domino: benedicite gelu et frigus domino.

Benedicite glacies et nives domino: benedicite noctes et dies domino.

Benedicite fulgura et nubes domino: benedicite lux et tenebre domino:

Benedicat terra dominum laudet et superexaltet eum in secula.

Benedicite montes et colles domino: benedicite universa ger-

nunancia in terra domino.

Benedicite fontes domino:
benedicite maria et flumina do
mino.

Benedicite cete et omnia q̄
mouentur in aquis domino:
benedicite omnes uolucres celi
domino.

Benedicite omnes bestie et pec
cora domino: benedicite filii ho
minum.

Benedicat israel dominum:
laudet et superexaltet eum in scl'a.

Benedicite sacerdotes domini

domino: benedicite sancti domini
domino.

Benedicite spiritus et anime
iustorum domino: benedicite sancti
et humiles corde domino.

Benedicite anania et azaria
misael domino: laudate et sup
exaltate eum in secula.

Benedicamus patrem et fi
lium cum sancto spiritu: lau
demus et superexaltemus eum
in secula.

Benedictus es domine in fir
mamento celi laudabilis et glo

nostus et superexaltatus in secula amen.

Laudate dominum de celis: laudate eum eum in excelsis.

Laudate eum omnes angeli eius: laudate eum omnes uirtutes eius.

Laudate eum sol et luna: laudate eum omnes stelle stelle et lumen.

Laudate eum celi celorum et aque que super celos sunt laudent nomen domini.

Quia ipse dixit et facta sunt
ipse mandavit et creata sunt.
Statuit ea in eternum et in
seculum seculi: preceptum posuit
et non preteribit.
Laudate dominum de terra
dracones et omnes abyssi.
Ignis grando nix glacies
spiritus procellarum: que faciūt
verbum eius.
Montes et omnes colles li
gna fructifera et omnes cedri.
Bestie et universa pecora:
serpentes et volucres pennate.

Reges terre et omnes populi
principes et omnes iudices terre
Iuvenes et virgines senes cum
iunioribus laudent nomen domi-
ni: quia exaltatum est nomen
eius solius.
Confessio eius super celum
et terram: et exaltavit cornu po-
puli sui.
Hymnus omnibus sanctis
eius: filiis israel populo apro-
pinquanti sibi.
Cantate domino canti-
cum novum: laus eius

in ecclesia sanctorum.
Letetur israel in eo qui fecit
eum et filie syon: exultent in rege
suo.
Laudent nomen eius in cho
ro et tympano: et psalterio psal
lant ei.
Quia beneplacitum est domi
no in populo suo: et exaltauit mā
suetos in salutem.
Exultabunt sancti in gloria:
et letabuntur in cubilibꝫ suis.
Exultationes dei in gutture
eorum: et gladii ancipites in

manibus eorum.
Ad faciendam vindictam in
nascionibus increpationes in
populis.
Ad alligandos reges eorum
in compedibus et nobiles eorum
in manicis ferreis.
Ut faciant in eis iudicium co
scriptum: gloria hec est omnibus
sanctis eius.
Laudate dominum in sčis
eius: laudate eum in fir
mamento virtutis eius.
Laudate eum in virtutibus

eius laudate.

eius: laudate eum secundum multitudinem magnitudinis eius.

Laudate eum in sono tube: laudate eum in psalterio et cythara.

Laudate eum in tympano et choro: laudate eum in cordis et organo.

Laudate eum in cymbalis benesonantibus: laudate eum in cymbalis iubilationis omnis spiritus laudet dominum.

Gloria patri.

Benedicta tu in mulieribus et benedictus fructus ventris tui.

Te laudant angeli atque archangeli virgo sancta dei genitrix que virum non cognovisti et dominum deum nostrum in sancto utero tuo baiulasti. Deo gratias.

Virgo dei genitrix quem totus non capit orbis in tua se clausit viscera: factus homo.

Vera fides geniti purgavit crimina mundi: et tibi virginitas

inuiolata manet.

Te matrem pietatis opem te
clamitat orbis: subuenias famu
lis o benedicta tuis.

Gloria magna patri compar
tibi gloria nate cum sancto spũ.
gloria magna prĩ. Amen.

Elegit eam deus et preelegit eam.

Et habitare eam facit in taberna
culo suo.

Hec est regina.

Benedictus dominus de
us israel: quia uisita
uit et fecit redemptionem ple-

bis sue.

Et erexit cornu salutis nobis in domo david pueri sui.

Sicut locutus est per os sanctorum: qui a seculo sunt prophetarum eius.

Salutem ex inimicis nris: et de manu omnium qui oderunt nos.

Ad faciendam miam cum patribus nris: et memorari testamēti sui sancti.

Iusiurandum quod iuravit ad abraham patrem nrm: datu

rum se nobis.

Ut sine timore de manu omni-
um inimicorum nr̄orum liberati
seruiamus illi.

In sanctitate et iusticia corā
ip̄o omnibus diebus nr̄is.

Et tu puer propheta altissimi
uocaberis preibis enim ante faciem
domini parare uias eius.

Ad dandam scientiam salutis
plebi eius: in remissionem pecca-
torum eorum.

Per uiscera mīe dei nr̄i: in quibꝫ
uisitauit nos oriens ex alto.

Illuminare hys qui in tene
bris et in umbra mortis sedent ad
dirigendos pedes nr̄os ī viā pacis.
Gloria patri.
Hec est regina virginum que genuit
nobis regem angelorum velud rosa decora
virgo sancta dei genitrix per quam recepi
mus deum et hominem alma virgo virgi
num intercede pro nobis omnib₃. Amen.
Domine exaudi orationem meam.
Deus qui corda fidelium
sancti spiritus illustra
tione docuisti da nobis in eodem
spiritu recta sapere et de eius semp

sanctta consolatione gaudere. per
dominum nostrum ihesum xpistum fi-
lium tuum qui tecum uiuit et.

Concede nos fa-
mulos tuos quesumus
domine deus perpetua mentis et cor-
poris sanitate gaudere et gloriosa
beate marie semper uirginis inter-
cessione a presenti liberari tristicia et e-
terna perfrui leticia. per dominum
nostrum nostrum ihesum xpistum filium

Ecclesiam tuam
quesumus domine be-
nignus illustra ut beati iohannis

apli tui et euuangeliste illumina
ta doctrinis ad dona perueniat sem
piterna. Per dominum nostrum ihesum
xpistum filium tuum qui tecum uiuit
et regnat in unitate spiritus.
Benedicamus domino.
Deo gratias.

DEus in adiuto
rium meum
intende.
Domine ad adiuuandum

me festina.

Gloria patri.

Sicut erat in principio.

Veni creator spiritus
mentes tuorum visita
imple superna gratia que tu crea
sti pectora.

Memento salutis auctor qd'
nri quondam corporis ex illibata
uirgine nascendo formam sūp
seris.

Maria mr̄ gratie mr̄ mie
tu nos ab hoste protege et hora mor
tis suscipe.

Gloria tibi domine qui natus
es de uirgine cum patre sancto spū
in sempiterna secula amen.

Benedicta tu.

Beatus uir qui non abiit
in consilio impiorum
et in uia peccatorum non stetit
et in cathedra pestilencie nō sedit.

Sed in lege domini uoluntas
eius: et in lege eius meditabitur
die ac nocte.

Et erit tanquā lignum quod
plantatum est secus decursus a
quarum quod fructum suū da

bit in tempore suo.

Et folium eius non defluet et omnia quecumque faciet semper prosperabuntur.

Non sic impii non sic sed tanquam pulvis: quem proicit ventus a facie terre.

Ideo non resurgunt impii in iudicio: neque peccatores in consilio iustorum.

Quoniam novit dominus viam iustorum: et iter impiorum peribit.

Gloria patri.

Quare fremuerunt gentes: et populi meditati sunt inania.

Astiterunt reges terre et principes convenerunt in unum adversus dominum et adversus xpistum eius.

Dirumpamus vincula eorum: et proiciamus a nobis iugum ipsorum.

Qui habitat in celis irridebit eos: et dominus subsannabit eos.

Tunc loquetur ad eos in ira sua: et in furore suo conturbabit

eos.

Ego autem constitutus sum rex ab eo super syon montem sanctũ eius predicans preceptum eius.

Dominus dixit ad me filius meus es tu: ego hodie genui te.

Postula a me et dabo tibi gentes hereditatem tuam et possessionẽ tuam terminos terre.

Reges eos in virga ferrea: et tanquã vas figuli confringes eos.

Et nunc reges intelligite erudimini qui iudicatis terram.

Servite domino in timore: et

exultate ei cum tremore.

Apprehendite disciplinam ne-
quando irascatur dominus et per-
eatis de via iusta.

Cum exarserit in brevi ira eius
beati omnes qui confidunt in eo.

Gloria patri.

Verba mea auribus perci-
pe: domine intellige cla-
morem meum.

Intende voci orationis mee:
rex meus et deus meus.

Quoniam ad te orabo domine
mane exaudies vocem meam.

Mane astabo tibi et videbo quo
niam non deus volens iniquita
tem tu es.

Neque habitabit iuxta te mali
gnus: neque permanebunt iniusti
ante oculos tuos.

Odisti omnes qui operantur
iniquitatem: perdes omnes qui lo
quuntur mendacium.

Virum sanguinum et dolosum
abhominabitur dominus: ego
autem in multitudine misericordie
tue.

Introibo in domum tuam

adorabo ad templum.

adorabo ad templum sanctum tu-
um in timore tuo.
Domine deduc me in iusticia
tua propter inimicos meos dirige
in conspectu tuo viam meam.
Quoniam non est in ore eor-
um veritas: cor eorum vanum est.
Sepulcrum patens est guttu-
r eorum linguis suis dolose age-
bant iudica illos deus.
Decidant a cogitationibus suis
secundum multitudinem impie-
tatum eorum expelle eos quoni-
am irritaverunt te domine.

Et letentur omnes qui sperant
in te in eternum: exultabunt et ha
bitabis in eis.
Et gloriabuntur in te omnes
qui diligunt nomen tuum: quo
niam tu benedices iusto.
Domine ut scuto bone volun
tatis tue coronasti nos.
Gloria patri.
Benedicta tu in mulieribus et benedic
tus fructus ventris tui.
Felix namque es sacra vir
go maria et omni laude
dignissima quia ex te ortus est sol.

iusticie xpe deus nr. Deo gratias.

Diffusa est gratia in labiis tuis.

Propterea benedixit te deus in eternum.

Diffusa est gratia in labiis tuis.

Gloria patri et filio et spiritui sancto.

Diffusa est gratia in labiis tuis.

Specie tua et pulcritudine tua.

Intende prospere procede et regna.

Domine exaudi orationem. Et cl.

Deus qui aplis tuis sanc
tum dedisti spiritum
concede plebi tue pie petionis effec
tum ut quibus dedisti fidem lar
giaris et pacem. Per.

Famulorum tuorum
quesumus domine de
lictis ignosce ut qui tibi placere
de actibus nostris non ualeamus
genitricis filij tui domini nostri ihesu
xpisti intercessione saluemur. per.

Ecclesiam tuam
quesumus domine beni
gnus illustra ut beati iohannis
apostoli tui et euuangeliste illumina
ta doctrinis ad dona perueniat sem
piterna. per dominum nostrum ihesum
xpistum filium tuum qui tecum

DEus in adiuto-
rium meum in-
tende.
Domine ad adiuuandum me

festina.
Gloria patri.
Veni creator spiritus mẽ
tes tuorum visita iple
superna grã q̃ tu creasti pectora.
Memento salutis auctor quod
nr̃i quondam corporis ex illibata
virgine nascendo formam sump-
seris.
Maria mr̃ gratie mr̃ mĩe tu
nos ab hoste protege et hora mor
tis suscipe.
Gloria tibi domine qui natus.

es de uirgine cum patre sancto spiritu
in sempiterna secula. Amen.

Dignare me.

Ad dominum cum tri
bularer clamaui: et
exaudiuit me.

Domine libera animam meam
a labiis iniquis: et a lingua do
losa.

Quid detur aut quid apona
tur tibi: ad linguam dolosam.

Sagitte potentis acute: cum
carbonibus desolatoriis.

Heu michi quia incolatus

meus prolongatus est et habitaui
cum habitantibus cedar multum
incola fuit anima mea.
Cum his qui oderunt pacem
eram pacificus: cum loquebar illis
impugnabant me gratis.
Gloria patri.
Leuaui oculos meos in
montes unde ueniet au-
xilium michi.
Auxilium meum a domino:
qui fecit celum et terram.
Non det in commotionem
pedem tuum: neqȝ dormitet qui cu

stodit te.
Ecce non dormitabit neqꝫ dor
miet qui custodit israel.
Dominus custodit te dominꝰ
protectio tua super manum dexte
ram tuam.
Per diem sol non uret te: neqꝫ
luna per noctem.
Dominus custodit te ab om
ni malo: custodiat animam tuā
dominus.
Dominus custodiat introi
tum tuum et exitum tuum ex hoc
nunc et usqꝫ in seculum.

Gloria patri.

Letatus sum in hys que dicta sunt michi: in domum domini ibimus.

Stantes erant pedes nostri: in atriis tuis iherusalem.

Iherusalem que edificatur ut ciuitas cuius participatio eius in idipsum.

Illuc enim ascenderunt tribus tribus domini testimonium israel ad confitendum nomini domini.

Quia illic sederunt sedes: in iudicio sedes super domum dauid.

Rogate que ad pacem sunt ihe
rusalem: et habundancia diligen
tibus te.
Fiat pax in virtute tua: et habū
dancia in turribus tuis.
Propter fratres meos et pro
ximos meos: loquebar pacem de
te.
Propter domum domini: dei
nr̄i quesivi bona tibi.
Gloria patri.
Dignare me laudare te virgo sacrata
da michi virtutem contra hostes tuos.

Paradisi porta per evam
cunctis clausa est et per
beatam mariam virginem iterũ
patefacta est. Deo gratias.
Specie tua et pulcritudine tua.
Intende prospere procede et regna.
Specie tua et pulcritudine tua.
Gloria patri et filio et spiritui sancto.
Specie tua et pulcritudine tua.
Adiuvabit eam deus vultu suo.
Deus in medio eius nõ cõmovebitur.
Domine exaudi orationem meam.
Adsit nobis quesumus do
mine virtus spiritus scĩ

que et corda nrã clementer expur-
get et ab omnibus tueatur ad
uersis. Per dominum.

Deus qui de beate marie
uirginis utero uerbum
tuum angelo annunciante car
nem suscipere uoluisti p̃sta supplicib;
tuis ut qui te uere eam dei genitri
cem credimus eius apud te interces
sionibus adiuuemur. Per domi
num nrm̃ ihesum xpistum filium
tuum qui tecum uiuit.

Ecclesiam tuam quesum᷒
domine benign᷒ illustra

ut beati iohannis apli tui et eu
uangeliste illuminata doctrinis
ad dona perueniat sempiterna.
Per dominum nostrum ihesum xpi
stum filium tuum qui tecum
uiuit et regnat in unitate spiritus
Benedicamus domino.
Deo gratias.

Deus in adiutoriũ meum intende. Domine ad adiuuandum me festina.

Gloria patri.

Ueni creator spiritus mentes tuorum uisita imple superna gratia que tu creasti pectora.

Memento salutis auctor quod nostri quondam corporis ex illibata uirgine nascendo formam sumpseris.

Maria mater gratie mater misericordie tu nos ab hoste protege et hora mortis suscipe.

Gloria tibi domine qui natus es de uirgine cum patre et sancto spiritu

in sempiterna secula.

in sempiterna secula. Amen.

Post partum.

Ad te levavi oculos meos
qui habitas in celis.
Ecce sicut oculi servorum in
manibus dominorum suorum.
Sicut oculi ancille in manibus domine sue ita oculi nostri ad
dominum deum nostrum donec mi
sereatur nostri.
Miserere nostri domine miserere
nostri: quia multum repleti sumus
despectione.
Quia multum repleta est anima

ma nr̃a ob probrium habundã
tibus et despectio superbis.
Gloria patri.
Nisi quia dominus erat
in nobis dicat nunc is-
rael: nisi quia dominus in no
bis.
Cum exurgerent homines in
nos forte uiuos deglutissent nos.
Cum irasceretur furor eorũ
in nos: forsitan aqua absorbu
isset nos.
Torrentem pertransiuit anima
forsitan pertransisset anima nr̃a

aquam intollerabilem.

Benedictus dominus qui nō dedit nos in captionē dentibus eorum.

Anima nr̄a sicut passer erepta est de laqueo venancium.

Laqueus contritus est et nos liberati sumus.

Adiutorium nr̄m in nomine domini qui fecit celum et terram.

Gloria pr̄i.

Qui confidunt in domino sicut mons syon nō commouebitur in eternum qui

habitat in iherusalem.

Montes in circuitu eius et do
minus in circuitu populi sui:
ex hoc nunc et usq; in seculum.

Quia non relinquet dominu'
uirgam peccatorum super sortem
iustorum ut non extendant iusti
ad iniquitatem manus suas.

Benefac domine bonis: et rec
tis corde.

Declinantes autem in obliga
tiones adducet dominus cum ope
rantibus iniquitatem pax super
israel.

Gloria patri.

Post partum virgo inviolata permã
sisti dei genitrix intercede pro nobis.

Gaude maria virgo cunc
tas hereses sola intere
misti ĩ universo mũdo. Deo grãs:

Adiuvabit eam deus vultu suo.
Deus in medio eius nõ commovebi̅.
Adiuvabit eam deus vultu suo.
Gloria patri et filio et spiritui sancto.
Adiuvabit eam deus vultu suo.
Elegit eam deus et preelegit eam.
Et habitare eam facit ĩ tabnaclo suo.
Domine exaudi orationem meam.

Mentes nras quesumus
domine spiritus paracli
tus qui a te procedit illuminet
et inducat in omnem sicut tuus
filius promisit veritatem. per do
minum nrm ihesum xpm filium
tuum qui tecum vivit.

Concede quesumus omni
potens deus et misericors
fragilitati nre presidium ut qui
sancte dei genitricis et virginis ma
rie memoriam agimus intercel
sionis eius auxilio a nris iniqui
tatibus resurgamus. per.

Ecclesiam tuam quesumus domine benignus illustra ut beati iohannis apostoli tui et euuangeliste illuminata doctrinis ad dona perueniat sempiterna. Per dominum nostrum ihesum christum filium tuum qui tecum uiuit et regnat.

Benedicamus domino.

Deo gratias.

Deus in adiutori
um meum inten
de.
Domine ad adiuuandum

me festina.

Gloria patri.

Veni creator spiritus mentes tuorum visita imple superna gratia que tu creasti pectora.

Memento salutis auctor quod nostri quondam corporis ex illibata virgine nascendo formam sumpseris.

Maria mater gratie mater misericordie tu nos ab hoste protege et hora mortis suscipe.

Gloria tibi domine qui natus

es de uirgine cum patre sancto spũ
in sempiťna secula. Amen.

Sicut lilium.

In conuertendo dominus cap
tiuitatem syon: facti sum⁹
sicut consolati.

Tunc repletum est gau
dio os nrm̃: et lingua nr̃a in exul
tatione.

Tunc dicent inter gentes. ma
gnificauit dominus facere cum
eis.

Magnificauit dominus facẽ
nobiscum: facti sumus letantes.

Conuertere domine captiui
tatem nr̄am: sicut torrens in austro.
Qui seminant in lacrimis in
exultatione et metent.
Euntes ibant et flebant mit
tentes semina sua.
Venientes autem venient
cum exultatione portantes mani
pulos suos.
Gloria patri.
Nisi dominus edificauit
domum in vanum la
boraverunt qui edificant eam.
Nisi dominus custodierit ciui

tatē frustra uigilat qui custodit eā.

Vanum est nobis ante lucē
surgere surgite: postq̄m sederitis
qui manducatis panem doloris.

Cum dederit dilectis suis sōp
num ecce hereditas domini filij m
ces fructus uentris.

Sicut sagitte in manu poten
tis: ita filij excussorum.

Beatus uir qui impleuit de
siderium suum ex ipsis non con
fundetur cum loquetur inimicis
suis in porta.

Gloria patri.

Sicut erat in princi.

Beati omnes qui timent
dominum: et qui am
bulant in viis eius;

Labores manuum tuarum
quia manducabis: beatus es et bn̄
tibi erit.

Uxor tua sicut vitis habundans
in lateribus domus tue.

Filii tui sicut novelle oliva
rum in circuitu mense tue.

Ecce sic benedicetur homo qui
timet dominum.

Benedicat tibi dominus ex syō

et videas bona ierusalem omnibz
diebus vite tue.
Et videas filios filiorum tuo
rum pacem super israel.
Gloria patri.
Sicut lilium inter spinas sic amica
mea inter spinas.
Per te dei genitrix est no
bis vita perdita data:
que de celo suscepisti prolē et mūdo
corde genuisti salvatorē. Deo grās.
Elegit eam deus et preelegit eam.
Et habitare eam facit in tabernaculo
suo.

Elegit eam deus et preelegit eam.

Gloria patri et filio et spiritui sancto.

Elegit eam deus et preelegit eam.

Post partum virgo inviolata permansisti.

Dei genitrix intercede pro nobis.

Domine exaudi orationem meam.

Mentibus nostris quesumus domine spiritum sanctum benignus infunde cuius sapiencia conditi sumus et providencia gubernamur. Per.

Protege domine nos famulos tuos subsidiis

pacis et beate marie virginis pa
trocinijs nos ubiq; confitentes
et a cunctis hostibus et periculis
nos redde securos. per dominum.

Ecclesiam tuam quesum^s
domine benignus illu
stra ut beati iohannis apli tui et
euuangeliste illuminata doctrin^s
ad dona perueniat sempiterna. p
dominum nrm̄.

Benedicamus domino.

Deo gratias.

Deus in adiutorium

Deus in adiuto
rium meum inten
de.
Domine ad adiuuandum

me festina.

Gloria patri.

Sicut erat in principio.

Eatam me.

Letatus sum in hiis que dicta sunt michi: in domum domini ibimus.

Stantes erant pedes nostri: in atriis tuis iherusalem.

Iherusalem que edificatur ut civitas cuius participacio eius in idipsum.

Illuc enim ascenderunt trib; tribus domini testimonium israel

ad confitendum nomini domini.
Quia illic sederunt sedes in iu
dicio sedes: super domum david.
Rogate que ad pacem sunt ihe
rusalem: et habundancia diligen
tibus te.
Fiat pax in virtute tua: et ha
bundantia in turribus tuis.
Propter fratres meos et pro
ximos meos loquebar pacem de te.
Propter domum domini: dei
nostri quesivi bona tibi.
Gloria patri.
Ad te levavi oculos meos

qui habitas in celis.

Ecce sicut oculi seruorum
in manibus dominorum suorũ.

Sicut oculi ancille in manibꝫ
domine sue: ita oculi nr̃i ad dominũ
deum nr̃m donec misereatur nr̃i.

Miserere nr̃i domine miserere
nr̃i: quia multum repleti sumus
despectione.

Quia multum repleta est ani
ma nr̃a obprobrium habundan
tibus et despectio superbis.

Gloria patri.

Sicut erat in principio.

Nisi quia dominus erat
in nobis dicat nunc isrl':
nisi quia dominus erat in nobis.
Cum exurgerent homines in
nos: forte uiuos deglutissent nos.
Cum irasceretur furor eorū
in nos: forsitan aqua absorbuis
set nos.
Torrentem pertransiuit ani
ma nr̄a forsitan pertransisset anīa
nr̄a aquam intollerabilem.
Benedictus dominus qui nō
dedit nos in captione dentibz eorum.
Anima nr̄a sicut passer erepta

est de laqueo uenancium.
Laqueus contritus est et
nos liberati sumus.
Adiutorium nostrum in nomine
domini: qui fecit celum et terram.
Gloria patri.
Qui confidunt in domino
sicut mons syon non com-
mouebitur in eternum qui habi-
tat in iherusalem.
Montes in circuitu eius et
dominus in circuitu populi
sui ex hoc nunc et usque in seculum.
Quia non relinquet dominus

uirgam peccatorum super sortem
iustorum ut non extendant iusti
ad iniquitatem manus suas.

Benefac domine bonis: et rec
tis corde.

Declinantes autem in obliga
tiones adducet dominus cum ope
rantibus iniquitatem pax super
israel.

Gloria patri.

In conuertendo dominus
captiuitatem syon: facti
sumus sicut consolati.

Tunc repletum est gau

dio os nr̄m: et lingua nr̄a in ex
ultatione.
Tunc dicent inter gentes
magnificauit dominus facē cū eis.
Magnificauit dominus face
nobiscum facti sumus letantes.
Conuerte domine captiuita
tem nr̄am: sicut torrens in austro.
Qui seminant in lacrimis
in exultatione et metent.
Euntes ibant et flebant mit
tentes semina sua.
Uenientes autem uenient cū
exultatione portantes manipulos

fuos.

Gloria patri.

Beatam me dicent omnes generatio nes quia ancillam humilem respexit deus.

Beata es virgo maria que dominum portasti creatorem mundi genui sti qui te fecit et in eternum perma nes virgo. Deo gratias.

Ave maris stella dei ma ter alma atque semper vir go felix celi porta.

Sumens illud ave gabrielis ore funda nos in pace mutans no

nomen eius.

Solve vincla reis profer lumen cecis mala nostra pelle bona cuncta posce.

Monstra te esse matrem sumat per preces te qui pro nobis natus tulit esse tuus.

Virgo singularis inter omnes mitis nos culpis solutos mites fac et castos.

Vitam presta puram iter para tutum ut videntes Ihesum semper colletemur.

Sit laus deo patri summo christo decus spiritui sancto tribus honor

minus. Amen.

Post partum virgo inuiolata pmã
sisti: dei genitrix intercede pro nobis.

Sancta maria.

Magnificat anima mea
dominum.

Et exultauit spiritus meus
in deo salutari meo.

Quia respexit humilitatem
ancille sue: ecce enim ex hoc beatam
me dicent omnes gñationes.

Quia fecit michi magna:
qui potens est et sanctum nomẽ eius.

Et misericordia eius a progenie in pro

generationes timentibus eum.
Fecit potenciam in brachio
suo: dispersit superbos mente cor
dis sui.
Deposuit potentes de sede: et ex
altavit humiles.
Esurientes implevit bonis:
et divites dimisit inanes.
Suscepit israel puerum suum
recordatus est misericordie sue.
Sicut locutus est ad patres
nostros: habraham et semini eius
in secula.
Gloria patri.

Sancta maria succurre miseris iuva
pusillanimes refove flebiles ora pro populo
interveni pro clero intercede pro devoto femineo
sexu. Domine exaudi.

Deus qui corda fidelium
sancti spiritus illustra-
tione docuisti da nobis in eodem
spiritu recta sapere et de eius semp
sancta consolatione gaudere. per.

Concede nos famulos
tuos quesumus domi
ne deus perpetua mentis et corporis
sanitate gaudere et gloriosa beate
marie semper virginis intercessio

ne a p̄nti liberari tristicia et eterna
perfrui leticia. per dominum.

Ecclesiam tuam quesumus
domine benignus illu
stra ut beati iohannis apostoli tui et
euuangeliste illuminata doctrinis
ad dona perueniat sempiterna. p
dominum nostrum.

Benedicamus domino.

Deo gratias.

me domine deus meus.

Illumina oculos meos ne um
quam obdormiam in morte nequã
do dicat inimicus meus prevalui
adversus eum.

Qui tribulant me exultabunt
si motus fuero ego autem in miã
tua speravi.

Exultabit cor meum in sa
lutari tuo cantabo domino qui bo
na tribuit michi: et psallam no
mini domini altissimi.

Gloria patri et filio.

Sicut erat in principio.

Iudica me deus et discerne causam meam de gente nõ sancta ab homine iniquo et doloso eripe me.

Quia tu es deus fortitudo mea quare me repulisti: et quare tristis incedo dum affligit me inimicus.

Emitte lucem tuam et veritatem tuam ipsa me deduxerunt et adduxerunt in montem sanctum tuum et in tabernacula tua.

Et introibo ad altare dei ad deum: qui letificat iuventutem meam.

Confitebor tibi in cythara deus deus meus quare tristis es anima mea et quare conturbas me.

Spera in deo quoniam adhuc confitebor illi: salutare vultus mei et deus meus.

Gloria patri.

Sepe expugnaverunt me a iuventute mea: dicat nunc israel.

Sepe expugnaverunt me a iuventute mea: etenim non potuerunt michi.

Supra dorsum meum fabri

cauerunt peccatores et prolonga
uerunt iniquitatem suam.

Dominus iustus concidet cer
uices peccatorum confundantur
et conuertantur retrorsum om̄es
qui oderunt syon.

Fiant sicut fenum tectorum
quod priusq̄m euellatur exaruit.

De quo non implebit manū
suam qui metet et sinum qui ma
nipulos colliget.

Et non dixerunt qui preteri
bant benedictio domini sup nos
bn̄diximus uobis in nomine dn̄i.

Gloria patri.

Domine non est exalta
tum cor meum: neque ela
ti sunt oculi mei.

Neque ambulavi in magnis
neque in mirabilibus super me.

Si non humiliter sentiebam:
sed exaltavi animam meam.

Sicut ablactatus est super matre
sua: ita retributio in anima mea.

Speret israel in domino: ex hoc
nunc et usque in seculum.

Gloria patri.

Sancta dei genitrix virgo semper ma

na intercede pro nobis ad dominum deum
nostrum. Amen.

Sicut cynamomum et
balsamum aromatizās
odorem dedi quasi mirra electa
dedi suavitatem odoris. Deo grās.

Virgo dei genitrix quem
totus non capit orbis
in tua se clausit viscera factus ho
mo.

Vera fides geniti purgavit
crimina mundi: et tibi virginitas
inviolata manet.

Te matrem pietatis opem te

clamitat orbis subueniat famu
lis o benedicta tuis.

Gloria magna patri compar
tibi gloria nate cum sancto spū
gloria magna prī. Amen.

Ecce ancilla domini: fiat michi se
cundum uerbum tuum.

Cum iocunditate.

Nunc dimittis seruum tu
um domine: secundum
uerbum tuum in pace.

Quia uiderunt oculi mei: sa
lutare tuum.

Quod parasti ante faciem:

omnium populorum.

Lumen ad revelationem gē-
tium et gloriam plebis tue israel.

Gloria patri.

Cum iocunditate memoriam
beate marie celebrem' ut ipsa pro nobis in-
tercedat ad dn̄m deum no. Domine exaudi.

Ure igne sancti spi-
ritus renes nr̄os et cor
nostrum domine ut tibi casto corpore
serviamus et mundo corde placea-
mus. Per dominum.

Gratiam tuam quesumus
domine mentibus nr̄is

infunde ut qui angelo tuo nun
ciante xpi filij tui domini nostri ihesu
xpi incarnationem cognouimus
per passionem eius et crucem ad
resurrectionis gloriam perducamur.
Per dominum nostrum ihesum xpm.

Ecclesiam tuam quesumus
domine benignus illu
stra ut beati iohannis apostoli tui et
euangeliste illuminata doctrinis
ad dona perueniat sempiterna.
Per dominum nostrum ihesum xpm

Benedicamus domino.

Deo gratias.

Domine ne in fu
rore tuo arguas
me: neqꝫ in ira
tua corripias me.

Miserere mei domine quoniam infirmus sum sana me domine quoniam conturbata sunt omnia ossa mea.

Et anima mea turbata est valde: sed tu domine usquequo.

Convertere domine et eripe animam meam: salvum me fac propter misericordiam tuam.

Quoniam non est in morte qui memor sit tui: in inferno autem quis confitebitur tibi.

Laboravi in gemitu meo lavabo per singulas noctes lectum meum

um: lacrimis meis stratum me
um rigabo.

Turbatus est a furore oculus
meus inueteraui inter omnes
inimicos meos.

Discedite a me omnes qui ope
ramini iniquitatem quoniam
exaudiuit dominus uocem fletus
mei.

Exaudiuit dominus depreca
tionem meam: et dominus ora
tionem meam suscepit.

Erubescant et conturbentur
uehementer omnes inimici mei

conuertantur et erubescant ualde
uelociter.
Gloria patri.
Beati quorum remisse sunt
iniquitates: et quorum
tecta sunt peccata.
Beatus uir cui non imputa
uit dominus peccatum nec est
in spiritu eius dolus.
Quoniam tacui inueterauerunt
ossa mea dum clamarem tota
die.
Quoniam die ac nocte graua
ta est super me manus tua con

uersus sum: in erumpna mea dum confingitur michi spina.

Delictum meum et cognitum tibi feci: et iniusticiam meam nō abscondi.

Dixi confitebor aduersum me iniusticiam meam domino et tu remisisti impietatem peccati mei.

Pro hac orabit ad te omnis sanctus in tempore oportuno.

Uerumptamen in diluuio aquarum multarum ad eum non approximabunt.

Tu es refugium meum a tri

bulatione que circumdedit me: ex-
ultatio mea erue me a circumdan-
tibus me.
Intellectum tibi dabo et instru-
am te in via hac qua gradieris fir-
mabo super te oculos meos.
Nolite fieri sicut equus et mulus
in quibus non est intellectus.
In chamo et freno maxillas
eorum: constringe qui non appro-
ximant ad te.
Multa flagella peccatoris spe-
rantem autem in domino mīa cir-
cumdabit.

Letamini in domino et exul
tate iusti: et gloriamini omnes
recti corde.
Gloria pr̃i.
Domine ne in furore tuo
arguas me: neqȝ in ira
tua corripias me.
Quoniam sagitte tue infixe
sunt michi: et confirmasti super
me manum tuam.
Non est sanitas in carne mea
a facie ire tue non est pax ossibus
meis a facie peccatorum meorum.
Quoniam iniquitates mee

supergresse sunt caput meum et
sicut honus grave: gravate sunt
super me.
Putruerunt et corrupte sunt
cicatrices mee: a facie insipien
cie mee.
Miser factus sum et incurva
tus sum: usque in finem tota die con
tristatus sum ingrediebar.
Quoniam lumbi mei imple
ti sunt illusionibus: et non est sa
nitas in carne mea.
Afflictus sum et humiliatus
sum: nimis rugiebam a gemitu

cordis mei.

Domine ante te omne deside
rium meum: et gemitus meus
a te non est absconditus.

Cor meum conturbatum est
in me dereliquit me virtus mea
et lumen oculorum meorum et ip
sum non est mecum.

Amici mei et proximi mei ad
uersum me apropinquauerunt
et steterunt.

Et qui iuxta me erant de lon
ge steterunt et vim faciebant qui
querebant animam meam.

Et qui inquirebant mala mi
chi locuti sunt vanitates: et dolos
tota die meditabantur.
Ego autem tanquam surdus
non audiebam: et sicut mutus nō
aperiens os suum.
Et factus sum sicut homo non
audiens et non habens in ore suo redar
gutiones.
Quoniam in te domine spera
vi: tu exaudies me domine deus
meus.
Quia dixi nequando supergau
deant michi inimici mei: et dum

commoueatur pedes mei super me
magna loquti sunt.
Quoniam ego in flagella para
tus sum: et dolor meus in conspec
tu meo semper.
Quoniam iniquitatem meã
annunciabo et cogitabo pro peccato
meo.
Inimici autem mei uiuunt
et confirmati sunt super me et mul
tiplicati sunt qui oderunt me iniq̃.
Qui retribuunt mala pro bo
nis: detrahebant michi quoniam
sequebar bonitatem.

Ne derelinquas me domine
deus meus ne discesseris a me.
Intende in adiutorium meum:
domine deus salutis mee.
Gloria patri.
Miserere mei deus secundum
magnam misericordiam tuam.
Et secundum multitudinem
miserationum tuarum dele ini
quitatem meam.
Amplius laua me domine ab
iniquitate mea: et a peccato meo mun
da me.
Quoniam iniquitatem meam

ego cognosco et peccatum meum
contra me est semper.
Tibi soli peccaui et malum
coram te feci: ut iustificeris in ser
monibus tuis et uincas cum iudi
caris.
Ecce enim in iniquitatibus
conceptus sum: et in peccatis me
is concepit me mater mea.
Ecce enim ueritatem dilexisti
incerta et occulta: sapiencie tue ma
nifestasti michi.
Asperges me domine ysopo
et mundabor lauabis me et sup

nivem dealbabor.

Auditui meo dabis gaudium: et leticiam et exultabunt ossa humiliata.

Averte faciem tuam a peccatis meis: et omnes iniquitates meas dele.

Cor mundum crea in me deus et spiritum rectum innova in visceribus meis.

Ne proicias me a facie tua: et spiritum sanctum tuum ne auferas a me.

Redde michi leticiam salutaris.

tui: et spiritu principali confirma
me.
Docebo iniquos vias tuas et
impii ad te convertentur.
Libera me de sanguinibus de
us deus salutis mee: et exultabit
lingua mea iustitiam tuam.
Domine labia mea aperies
et os meum annunciabit lau
dem tuam.
Quoniam si voluisses sacrifi
cium dedissem utique holocaustis
non delectaberis.
Sacrificium deo spiritus co

tribulatus cor contritum et hu-
miliatum deus non despicies.

Benigne fac domine in bona
uoluntate tua syon ut edificentur
muri ihrusalem.

Tunc acceptabis sacrificium
iusticie oblationes et holocausta
tunc imponent super altare tuu
uitulos.

Gloria patri.

Domine exaudi orationem
meam: et clamor meus
ad te ueniat.

Non auertas faciem tuam a

me in quacumque.

me in quacumqz die tribulor: in
clina ad me aurem tuam.

In quacumqz die inuocauero
te: velociter exaudi me.

Quia defecerunt sicut fumus
dies mei: et ossa mea sicut cremiu
aruerunt.

Percussus sum ut fenum et a
ruit cor meum: quia oblitus sum
comedere panem meum.

A voce gemitus mei adhesit
os meum carni mee.

Similis sum factus pellicano
solitudinis: factus sum sicut nic

corax in domicilio.
Vigilaui et factus sum sicut
passer solitarius in tecto.
Tota die exprobabant michi
inimici mei: et qui laudabant me
aduersum me iurabant.
Quia cinerem tanquam panem
manducabam: et potum meum
cum fletu miscebam.
A facie ire indignationis tue:
quia eleuans allisisti me.
Dies mei sicut umbra declina
uerunt et ego sicut fenum arui.
Tu autem domine in eternum

permanes et memoriale tuum in
generatione et generationem.
Et exurgens domine misereberis syon: quia tempus miserendi
eius quia venit tempus.
Quoniam placuerunt servis
tuis lapides eius et terre eius mise
rebuntur.
Et timebunt gentes nomen
tuum domine: et omnes reges terre
gloriam tuam.
Quia edificavit dominus
syon: et videbitur in gloria sua.
Respexit in orationem humi

humilium et non sprevit preces eorum.
Scribantur hec in generatione
altera: et populus qui creabitur
laudabit dominum.
Quia prospexit de excelso sanc-
to suo: dominus de celo in terram
aspexit.
Ut audiret gemitus compedi-
torum: ut solveret filios interemp-
torum.
Ut annuncient in syon nomen
domini: et laudem eius in iheru-
salem.
In conveniendo populos in-

tuorum et reges ut serviant domino.

Respondit ei in via virtutis sue: paucitatem dierum meorum nuncia michi.

Ne revoces me in dimidio dierum meorum in generatione et generationem anni tui.

Inicio tu domine terram fundasti: et opera manuum tuarum sunt celi.

Ipsi peribunt tu autem permanes et omnes sicut vestimentum veterascent.

Et sicut opertorium mutabis

eos et mutabuntur tu autem idē
ipse es et anni tui non deficient.
Filii servorum tuorum habi
tabunt: et semen eorum in seculū
dirigetur.
Gloria patri.
De profundis clamavi
ad te domine: domine ex
audi vocem meam.
Fiant aures tue intendentes:
in vocem deprecationis mee.
Si iniquitates observaveris do
mine domine quis sustinebit.
Quia apud te propitiacio est.

propter legem tuam sustinui te
domine.
Sustinuit anima mea in ver
bo eius: speravit anima mea in do
mino.
A custodia matutina et usque
ad noctem speret israel in domino.
Quia apud dominum mīa et
copiosa apud eum redemptio.
Et ipse redimet israel: ex omni
bus iniquitatibus eius.
Gloria patri.
Domine exaudi orationem
meam: auribus percipe ob

secrationem meam in veritate tua
exaudi me in tua iustitia.

Et non intres in iudicium cum
servo tuo domine: quia non iu-
stificabitur in conspectu tuo omnis
vivens.

Quia persecutus est inimicus
animam meam: humiliavit in
terra vitam meam.

Collocavit me in obscuris si-
cut mortuos seculi: et anxiatus est
super me spiritus meus in me tur-
batum est cor meum.

Memor fui dierum antiquorum

meditatus sum in omnibus ope
ribus tuis: et in factis manuum
tuarum meditabar.
Expandi manus meas ad te
anima mea: sicut terra sine aqua
tibi.
Velociter exaudi me domine def
fecit spiritus meus.
Non avertas faciem tuam a
me et similis ero descendentibus
in lacum.
Auditam fac michi mane
miam tuam: quia in te speravi.
Notam fac michi viam in

qua ambulem: quia ad te leuaui
animam meam.
Eripe me de inimicis meis do
mine quia ad te confugi doce me fa
cere uoluntatem tuam quia de
us meus es tu.
Spiritus tuus bonus deducet
me in terram rectam propter no
men tuum domine uiuificabis
me in equitate tua.
Educes de tribulatione animā
meam: et in mīa tua disperdes om
nes inimicos meos.
Et perdes omnes qui tribulāt

animam meam: quoniam ego ser-
vus tuus sum.
Gloria patri.
Ne reminiscaris domine delicta nostra
vel parentum nostrorum neque vindictam
sumas de peccatis nostris parce domine parce
famulo tuo quem redemisti precioso san-
guine tuo ne in eternum irascaris ei.
Kyrieleyson.
Xpisteleyson.
Kyrieleyson.
Xpiste audi nos.
Pater de celis deus: miserere
nobis.

Fili redemptor mundi deus Mi.
Spiritus sancte deus Mi.
Sancta trinitas unus deus Mi.
Sancta maria Or
Sancta dei genitrix Or
Sancta virgo virginum Or
Sancte michael Or
Sancte raphael Or
Sancte gabriel Or
Sancte uriel Or
Omnes sancti angeli et archan-
geli dei Orate
Sancte iohannes baptista Or
Omnes sancti patriarche et pro

Pphete dei.	orte
Sancte petre	or
Sancte paule	or
Sancte andrea	or
Sancte iacobe	or
Sancte iohannes.	or
Sancte philippe	or
Sancte bartholomee	or
Sancte mathee	or
Sancte symon	or
Sancte thadee	or
Sancte mathya	or
Sancte barnaba.	or
Sancte luca	or

Omnes sancti apostoli et eu
uangeliste dei. or
Omnes sancti innocentes dei or
Sancte stephane or
Sancte line or
Sancte clete or
Sancte clemens. or
Sancte laurenti or
Sancte uincenti or
Sancte uictor or
Sancte fabiane or
Sancte sebastiane or
Sancte ypolite or
Sancte dyonisi cum sociis tuis or

Omnes sancti martires dei. or
Sancte silvester or
Sancte hylari or
Sancte augustine or
Sancte ambrosi or
Sancte ieronime or
Sancte bernarde or
Sancte martine or
Sancte nicholae or
Sancte iuliane or
Sancte lamberte or
Sancte nichomede or
Sancte gregori or
Sancte benedicte or

Sancte egidii ora
Sancte yuo. ora
Omnes sancti confessores dei. orate
Sancta anna ora
Sancta maria magdalena ora
Sancta katherina ora
Sancta marguareta. ora
Sancta anastasia ora
Sancta petronilla. ora
Sancta oportuna ora
Sancta agnes ora
Sancta genouefa ora
Sancta brigida. ora
Sancta spes ora

Omnes sancte uirgines

Omnes sancte uirgines dei. orate.

Omnes sancti et sancte dei. orate.

Propitius esto parce nobis domine.

Ab omni malo: libera nos domine.

Ab insidijs diaboli. ℟.

Ab ira et odio et omni mala uoluntate. ℟.

A fulgure et tempestate. ℟.

A spiritu fornicationis. ℟.

A morte perpetua. ℟.

A morte subitanea. ℟.

Per aduentum tuum. ℟.

Per nativitatem tuam. R.
Per baptismum tuum. R.
Per carnationem tuam. R.
Peccatores: te rogamus
audi nos.
Ut nobis parcas. Te R.
Ut nobis indulgeas. Te R.
Ut mĩa et pietas tua nos cu-
stodire digneris. Te R.
Ut animas parentum nrõr
ad eterna gaudia perducas. Te ro-
gamus audi nos.
Ut peccata nrã nobis dimittere
digneris. Te R.

Fili dei. Te r
Fili dei. Te r
Fili dei. Te r
Fili dei. Te r
Agnus dei qui tollis peccata
mundi exaudi nos domine.
Agnus dei qui tollis peccata
mundi: parce nobis domine.
Agnus dei qui tollis peccata
mundi: miserere nobis.
Kyrieleyson.
Xpisteleyson.
Kyrieleyson.
Pater nr qui es in cel.

Et ne nos inducas.

Domine exaudi orationem meam.

Et clamor meus ad te veniat.

Oremus.

Deus cui proprium est misereri semper et parcere suscipe deprecationem nostram ut quos delictorum cathena constringit miseratio tue pietatis absoluat. Per dominum nostrum ihesum christum filium tuum.

Fidelium deus omnium conditor et redemptor anima

bus famulorum famularum
q3 tuarum remissionem cuncto
rum tribue peccatorum ut indul
genciam quam semper optaue
runt piis supplicationibus conse
quantur. Qui uiuis et regnas
cum deo patre in unitate spiritus
sancti deus.

Benedicamus domino.

Deo gratias.

Domine labia me
a aperies.
Et os meum
annunciabit laudem tuam.

Deus in adiutorium
meum intende.
Domine ad adiuvandum
me festina.
Gloria patri.
Patris sapiencia veritas
divina. Deus homo cap
tus est hora matutina. A suis di
scipulis cito derelictus. Et iudeis
traditus venditus afflictus.
Adoramus te xp̄e benedicimus tibi
quia per sanctam crucem tuam redemisti
mundum.
Domine exaudi oracionem. Et cl.

Domine ihesu christe fili dei
uiui pone passionem
crucem et mortem tuam inter iudi
cium tuum et animam meam nunc + et
in hora mortis mee et semper largiri
digneris uiuis misericordiam et gratiam def
functis requiem et ueniam ecclesie
pacem et ueram concordiam et no
bis peccatoribus uitam et leticiam
sempiternam. Qui uiuis et regnas.

Deus in adiutorium
meum intende.

Hora prima ductus est
ihesus ad pylatum. Falsis

testimoniys multum acusatum
In collo percuciunt manibus li
gatum. Vultum dei conspuunt
lumen celi gratum.
Adoramus te xpe.
Domine ihesu xpe.
Deus in adiutorium me
um intende.
Crucifige clamitant ho
ra terciarum. Illusus
induitur veste purpurarum. Ca
put eius pungitur corona spi
narum. Crucem portans hume
ris ad locum penarum.

Adoramus te xpe.
Domine ihu xpe.
Deus in adiutorium me
um intende.
Hora sexta ihc est cruci
conclavatus. Et est
cum latronibus pendens deputatus.
Pre tormentis siciens felle satu
ratus. Agnus crimen diluit sic ludificatus.
Adoramus te xpe.
Domine ihu xpe.
Deus in adiutorium
meum intende.
Domine ad adiuvandum

me festina.

Hora nona dominus ihesus expiravit. Hely clamans animam patri commendavit. latus eius lancea miles perforavit. Terra tunc contremuit et sol obscuravit.

Adoramus te xpe.

Domine ihesu xpe.

Deus in adiutorium meum intende.

De cruce deponitur hora vespertina. Fortitudo latuit in mente divina. Talem mor

tem subiit uite medicina. Heu
corona glorie iacuit supina.
Adoramus te xpe
Domine ihu xpe
Conuerte nos deus salu-
taris nr.
Et auerte iram tuam a nobis.
Deus in adiutorium me-
um intende.
Hora completorii datur
sepulture. Corpus xpi
nobile spes uite future. Conditur
aromate complentur scripture
Jugis sit memoria mors hec mi

chi aue.

Has horas canonicas cum
deuotione. xpe tibi recolo
pia ratione. Ut qui tibi pro me
passus es amoris ardore. Sis mi
chi solacium in mortis agone.

Adoramus te xpe.

Domine ihu xpe.

Benedicamus domino.

Deo gratias.

Domine labia mea
aperies.
Et os meum
annunciabit laudem tuam.

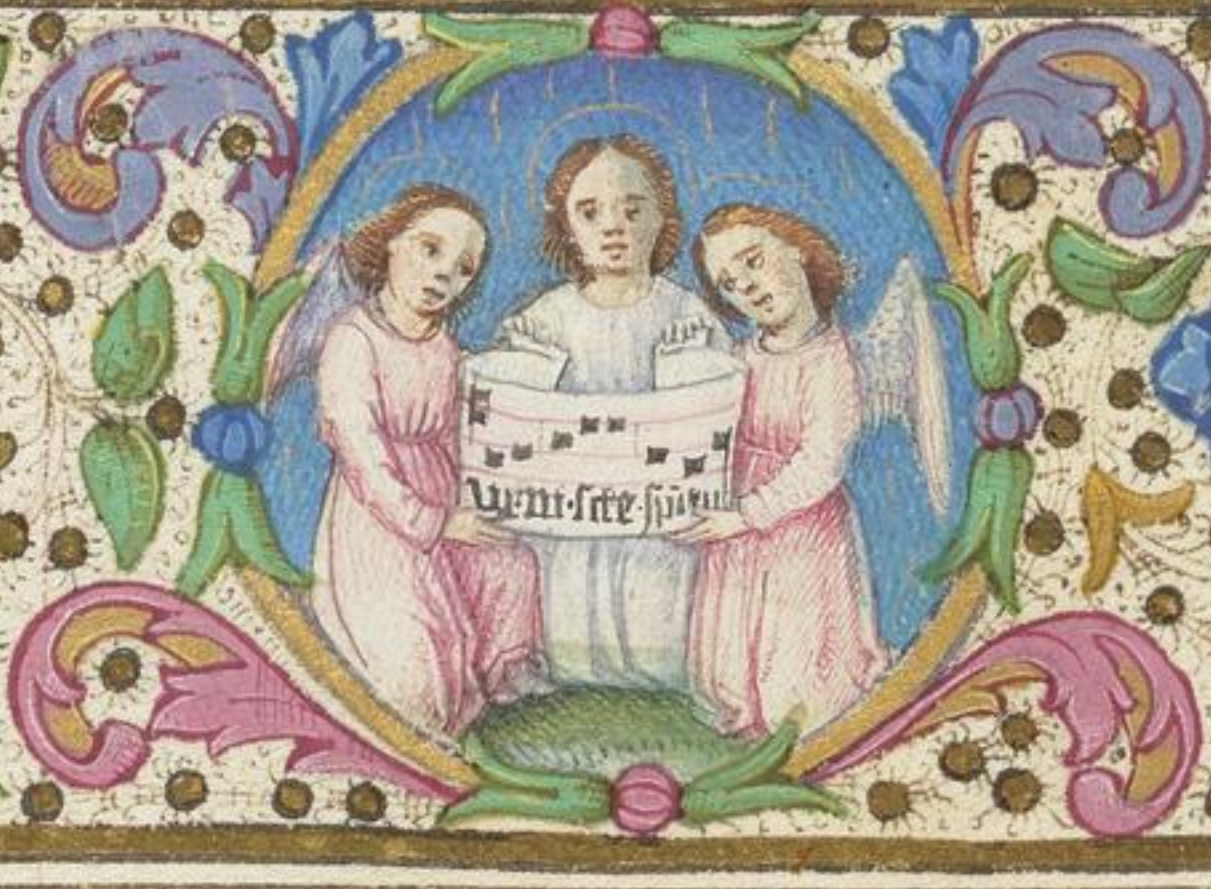

Deus in adiutorium
meum intende.
Domine ad adiuuandum
me festina.
Gloria patri.
Nobis sancti spiritus gra
cia sit data: De qua vir
go virginum fuit obumbrata
Cum per sanctum angelum fuit
salutata. Verbum caro factum
est virgo fecundata.
Veni sancte spiritus reple tuorum
corda fidelium et tui amoris in eis ignē
accende.

Emitte spiritum tuum et creabuntur.
Et renovabis faciem terre.
Oremus.
Omnipotens sempiterne
deus da nobis illam sancti
spiritus gratiam quam discipu
lis tuis in die sancto penthecostes
transmisisti. Per dominum no
strum.
Deus in adiutorium me
um intende.
De virgine filius xpistus
hunc natus. Crucifixus
mortuus atque tumulatus. Re

surgens.

fulgens discipulis suis demon
strantis. Corporis cernentibus ce
lis elevatis.

Emitte spiritum tuum. et creabuntur

Omnipotens sempiterne.

Deus in adiutorium meum
intende.

Suum sanctum spiritum
deus delegavit. In die
penthecostes apostolos confortavit.
Atque linguis igneis illos inflam
mavit. Relinquere orphanos
eos denegavit.

Emitte spiritum tuum.

Omnipotens sempiterne.
Deus in adiutorium me
um intende.
Septiformem gratiam
tunc acceptaverunt.
Quare per ydiomata cuncta cogno
verunt. Ad diversa climata mun
di recesserunt. Et fidem catholicam
tunc predicaverunt.
Emitte spiritum tuum.
Omnipotens sempiterne.
Deus in adiutorium me
um intende.
Domine ad adiuvandum.

Spiritus paraclitus
fiut apellatus. Donum
dei caritas fons viuificatus. Spi
ritalis unctio ignis inflam
matus. Septiformis gratia
carisma vocatus.

Emitte spiritum tuum.

Omnipotens sempiterne.

Deus in adiutorium me
um intende.

Dextre dei digitus intus
spiritalis. Nos deffen
dat tueatur ab omnibus malis.
Et nobis non noceat demon

demon infernalis. Sed protegat
nutu ac foueat sub alis.

Emitte spiritum tuum.

Omnipotens sempiterne.

Conuerte nos deus salutaris nr̄.

Et auerte iram tuam a nobis.

Deus in adiutorium meum intende.

Spiritus paraclitus nos uelit iuuare. Gressus nostros regere et illuminare. Et cum deus uenerit omnes iudicare. Nos uelit ad dexteram suam

apellare.

Has horas canonicas cum devotione. Tibi sancte spiritus pia ratione. Dixi ut nos insites inspiratione. Ut muniamus iugiter celi regione.

Emitte spiritum tuum.

Omnipotens sempiterne.

Benedicamus domino.

Deo gratias.

placebo domino.

Dilexi quoniam ex
audiet dominus
vocem orationis mee.

Quia inclinavit aurem
suam michi: et in diebus meis
invocabo.
Circumdederunt me dolores
mortis: et pericula inferni inve
nerunt me.
Tribulationem et dolorem
inveni: et nomen domini in
vocavi.
Tribulationem et dolorem
inveni: et nomen domini invo
cavi.
Custodiens parvulos domi
nus humiliatus sum: et libera

uit me.

Complacere domine animã meam in requiem tuam: quia dominus benefecit tibi.

Quia eripuit animam meam de morte oculos meos a lacrimis pedes meos a lapsu.

Placebo domino in regione vivorum.

Requiem eternam dona eis domine: et lux perpetua luceat eis.

Placebo domino in regione vivorum.

Heu michi.

Ad dominum cum tribu
larer: clamaui et exau
diuit me.
Domine libera animam me
am: a labiis iniquis et a lingua
dolosa.
Quid detur tibi aut quid ap
ponatur tibi: et ad linguam dolo
sam.
Sagitte potentis acute: cum
carbonibus desolatoriis.
Heu michi quia incolatus
meus prolongatus est: et habi
taui cum habitantibus cedar mul

tum incola fuit anima mea.
Cum hiis qui oderunt pacem
eram pacificus: cum loquebar
illis impugnabant me gratis.
Requiem eternam.
Heu michi quia incolatus meus
prolongatus est.
Dominus custodit.
Levavi oculos meos in
montes unde veniet au-
xilium michi.
Auxilium meum a domino
qui fecit celum et terram.
Non det in commotionem

pedem tuum: neqz dormitet qui
custodit te.
Ecce non dormitabit neqz dor
miet qui custodit israel.
Dominus custodit te domin⁹
protectio tua super manum dex
teram tuam.
Per diem sol non uret te: neqz
luna per noctem.
Dominus custodit te: ab omī
malo custodiat animam tuam
dominus.
Dominus custodiat introi
tum tuum et exitum tuum: ex

hoc nunc et usqz in seculum.

Requiem eternam.

Dominus custodit te: ab omni ma
lo custodiat animam tuam dominus.

Si iniquitates.

De profundis clamaui
ad te domine: domine
exaudi uocem meam.

Fiant aures tue intendentes
in uocem deprecationis mee.

Si iniquitates obseruaueris
domine: domine quis sustinebit.

Quia apud te propiciatio est
et propter legem tuam sustinui

in domino.
Sustinuit anima mea in ver-
bo eius: speravit anima mea
in domino.
Quia apud dominum mi̅a
et copiosa apud eum redemptio.
Quia apud dominum mi̅a
et copiosa apud eum redemptio.
Et ipse redimet israel: ex om-
nibus iniquitatibus eius.
Requiem eternam.
Si iniquitates observaveris domi-
ne quis sustinebit.
Opera manuum.

Confitebor tibi domine in toto corde meo: quoniam audisti uerba oris mei.

In conspectu angelorum psallam tibi: adorabo ad templum sanctum tuum et confitebor nomini tuo.

Super mīa tua et ueritate tua: quoniam magnificasti sup omne nomen sanctum tuum.

In quacumque die inuocauero te: exaudi me et multiplicabis in anima mea uirtutem.

Confiteantur tibi domine

omnes reges terre: quia audie
runt omnia verba oris tui.

Et cantent in viis domini: quo
niam magna est gloria domi
ni.

Quoniam excelsus dominus
et humilia respicit et alta a lon
ge cognoscit.

Si ambulavero in medio tri
bulationis vivificabis me: et
super iram inimicorum meo
rum extendisti manum tuam
et salvum me fecit dextera tua.

Dominus retribuet pro me

domine misericordia tua in seculum: opera
manuum tuarum ne despicias.
Requiem eternam.
Opera manuum tuarum: ne
despicias.
Qui lazarum.
Magnificat anima mea
dominum.
Et exultavit spiritus meus
in deo salutari meo.
Quia respexit humilitatem
ancille sue: ecce enim ex hoc
beatam me dicent omnes ge-
nerationes.

Quia fecit michi.

Quia fecit michi magna qui potens est et sanctum nomen eius.
Et mia eius a progenie in progenies timentibus eum.
Fecit potenciam in brachio suo: dispersit superbos mente cordis sui.
Deposuit potentes de sede: et exaltavit humiles.
Esurientes implevit bonis: et divites dimisit inanes.
Suscepit israel puerum suum recordatus est mie sue.
Sicut locutus est ad patres

nris: abrahã et semĩ eius in secula.

Requiem eternam.

Qui lazarum resuscitasti a monumento fetidum tu eis domine dona requiem et locum indulgencie.

Pater nr̃ qui es.

Et ne nos inducas.

In memoria eterna erunt iusti.

Ab auditione mala nõ timebũt.

A porta inferi.

Erue domine animas eorum

Credo uidere bona domini.

In terra uiuentium.

Lauda anima mea domi
num laudabo deum in
vita mea: psallam deo meo quã
diu fuero.

Nolite confidere in principib;
nec in filiis hominum: in quib;
non est salus.

Exibit spiritus eius et rever
tetur in terram suam: in illa die
peribunt omnes cogitatões eorũ.

Beatus cuius deus iacob ad
iutor eius spes eius in domino deo
ipsius qui fecit celum et terram ma
re et omnia que in eis sunt.

Qui custodit ueritatem in seculum facit iudicium iniuriam pacientibus: dat escam esurientibus.

Dominus soluit compeditos: dominus diligit iustos.

Dominus custodit aduenas pupillum et uiduam suscipiet et uias peccatorum disperdet.

Regnabit dominus in secula deus tuus syon: in generatione et generationem.

Requiem eternam.

Requiescant in pace.

Amen.

Domine exaudi orationem
meam.
Et clamor meus ad te veniat.
Oremus.
Inclina domine aurem tuā
ad preces nrās quibus mi
sericordiam tuam supplices
deprecamur ut animam fa
muli tui. quam de hoc seculo mi
grare iussisti in pacis ac lucis regio
ne constituas et sanctorum tuor
iubeas esse consortem. per dnm̄.
Deus qui nobis.
patrem et matrem hono

rate precepisti misereri clementer
animabus patris mei et matris mee
eorumque peccata dimitte meque
cum eis in eterne claritatis gaudio
fac videre. per dominum nostrum.

Fidelium deus omnium conditor et redemptor animabus famulorum famularumque tuarum remissionem cunctorum tribue peccatorum ut indulgentiam quam semper optaverunt piis supplicationibus consequantur. Qui vivis et regnas deus.

Dirige

Verba mea auribus per
cipe domine intellige cla
morem meum.
Intende voci orationis mee:
rex meus et deus meus.
Quoniam ad te orabo domine
mane exaudies vocem meam.
Mane astabo tibi et videbo quo
niam non deus volens iniquita
tem tu es:
Neque habitabit iuxta te ma
lignus: neque permanebunt iniu
sti ante oculos tuos.

Odisti omnes qui operantur
iniquitatem: perdes omnes qui
loquuntur mendacium.

Virum sanguinum et dolosū
abhominabitur dominus ego au
tem in multitudine mīe tue.

Introibo in domum tuam ad
orabo ad templum sanctum tuū
in timore tuo.

Domine deduc me in iusticia
tua propter inimicos tuos: dirige
in conspectu tuo viam meam.

Quoniam non est in ore eorū
veritas: cor eorum vanum est.

Sepulcrum patens est guttu
re eorum: linguis suis dolose age
bant iudica illos deus.
Decidant a cogitationibꝫ suis
secundum multitudinem impie
tatum eorum expelle eos quoniã
irritaverunt te domine.
Et letentur omnes qui sperãt
in te in eternum: exultabunt et ha
bitabis in eis.
Et gloriabuntur in te omnes
qui diligunt nomen tuum quo
niam tu benedices iusto.
Domine ut scuto bone volun

tatis tue coronasti nos.
Requiem eternam.
Dirige domine deus meus in conspectu tuo viam meam.
Conuertere.
Domine ne in furore tuo arguas me: neque in ira tua corripias me.
Miserere mei domine quoniam infirmus sum sana me domine quoniam conturbata sunt omnia ossa mea.
Et anima mea turbata est valde: sed tu domine usquequo.

Conuertere domine et eripe animam meam: saluum me fac propter mīam tuam.

Quoniam non est in morte qui memor sit tui: in inferno aūt quis confitebitur tibi.

Laboraui in gemitu meo lauabo per singulas noctes lectum meum lacrimis meis stratum meum rigabo:

Turbatus est a furore oculus meus: inueteraui inter omnes inimicos meos.

Discedite a me omnes qui:

operamini iniquitatem: quoniā
exaudivit dominus vocem fletus
mei.
Exaudivit dominus depreca
tionem meam: et dominus oratio
nem meam suscepit.
Erubescant et conturbentur
vehementer omnes inimici mei
convertantur et erubescant val
de velociter.
Requiem eternam.
Convertere domine et eripe animā
quoniam non est in morte qui memor
sit tui.

Nequando.

Domine deus meus in te speraui: saluum me fac ex omnibus persequentibz me et libera me.

Nequando rapiat ut leo animam meam: dum non est qui redimat neqz qui saluum faciat.

Domine deus meus si feci istud et si est iniquitas in manibz meis.

Si reddidi retribuentibus michi mala decidam merito ab inimicis meis inanis.

Persequatur inimicus animã

meam comprehendet et conculcet
in terra vitam meam: et gloriam
meam in pulverem deducat.
Exurge domine in ira tua: et
exaltare in finibus inimicorum
meorum.
Et exurge domine deus meus
in precepto quod mandasti: et sy
nagoga populorum circumdabit te.
Et propter hanc in altum re
gredere dominus iudicat populos.
Iudica me domine secundum
iusticiam meam: et secundum
innocentiam meam super me.

Consumetur nequitia pecca
torum diriges iustum: scrutans
corda et renes deus.

Iustum adiutorium meum
a domino qui saluos facit rectos corde.

Deus iudex iustus fortis et pa
ciens: numquid irascitur per sin
gulos dies.

Nisi conuersi fueritis gladium
suum vibrauit arcum suum tetē
dit et parauit illum.

Et in eo parauit uasa mortis
sagittas suas ardentibus effecit.

Ecce parturit iniusticiam con

cepit dolorem: et peperit iniquita
tem.

Lacum aperuit et effodit eum:
et incidit in foveam quam fecit.

Convertetur dolor eius in ca
put eius et in verticem ipsius ini
quitas eius descendet.

Confitebor domino secundum
iusticiam eius: et psallam nomi
ni domini altissimi.

Requiem eternam.

Ne quando rapiat ut leo animam
meam dum non est qui redimat neque qui
salvum faciat.

Aperta inferi.

A porta inferi.
Erue domine animas eorum.
Pater noster qui es in celis.
Et ne nos inducas.

Parce michi domine nichil
enim sunt dies mei. Quid
est homo quia magnificas eum:
aut quid apponis erga eum cor tuum.
Visitas eum diluculo et subito pro
bas illum: Usquequo non parcis
michi nec dimittis me ut glutiam
salivam meam: peccavi. Quid fa
ciam tibi: o custos hominum. quare po
suisti me contrarium tibi: et fac

nis sum michimet ipsi grauis.
Cur non tollis peccatum meum
et quare non aufers iniquitatatē
meam. ecce nunc in puluere dor-
mio. et si mane me quesieris nō
subsistam.

Qui lazarum resuscitasti a monumen-
to fetidum. Tu eis domine dona requiem
et locum indulgencie.

Qui uenturus es iudicare uiuos et mor-
tuos et seculum per ignem. Tu eis.

Tedet animam meam
uite mee. dimittam
aduersum me eloquium meū. lo-

quar in amaritudine anime mee
dicam deo. Noli me condempnare
indica michi cur me ita iudices.
Numquid bonum tibi videtur si
calumpnieris et opprimas me o
pus manuum tuarum: et consi
lium impiorum adiuves. Num
quid oculi carnei tibi sunt: aut
sicut videt homo et tu videbis.
Numquid sicut dies hominis dies
tui et anni tui sicut humana sunt
tempora. Ut queras iniquitatem
meam: et peccatum meum scru
teris. Et scias quia nichil impium fecerim.

cum sit nemo qui de manu tua
possit eruere.

Credo quod redemptor meus uiuit et
in nouissimo die de terra surrecturus sum
Et in carne mea uidebo deum saluatorem
meum.

Quem uisurus sum ego ipse et non
alius et oculi mei conspecturi sunt. Et car.

Manus tue domine
fecerunt me et plasma-
uerunt me totum in circuitu: et
sic repente precipitas me. Memē-
to queso quod sicut lutum feceris
me et in puluerem reduces me.

Nonne sicut lac mulsisti me et sicut caseum me coagulasti: pelle et carnibus vestisti me. ossib; et nervis compegisti me. Vitam et miam tribuisti michi: et visitatio tua custodivit spiritum meum.

Heu michi domine quia peccavi nimis in vita mea quid faciam miser ubi fugiam nisi ad te deus meus. Dum veneris in novissimo die.

Anima mea turbata est valde sed tu domine succurre ei. Dum veneris.

In loco pascue.

Dominus regit me et ni-
chil michi deerit: in loco
pascue ibi me collocauit.
Super aquam refectionis edu-
cauit me: animam meam con-
uertit.
Deduxit me super semitas iu-
sticie: propter nomen suum.
Nam si ambulauero in me-
dio umbre mortis nõ
timebo mala quõ tu mecum es.
Virga tua et baculus tuus ipsa
me consolata sunt.
Parasti in conspectu tuo men-

sam: aduersus eos qui tribulāt
me.

Impinguasti in oleo caput me-
um: et calix meus inebrians quā
preclarus est.

Et mīa tua subsequatur me:
omnibus diebꝫ uite mee.

Et ut inhabitem in domo do-
mini: in longitudinem dierum.

Requiem eternam.

In loco pascue ibi me collocauit.

Delicta iuuentutis

Ad te domine leuaui ani-
mam meam: deus meus

in te confido non erubescam.
Neque irrideant me inimici mei: etenim universi qui sustinent te non confundentur.
Vias tuas domine demonstra michi: et semitas tuas edoce me.
Dirige me in veritate tua et doce me quia tu es deus salvator meus et te sustinui tota die.
Reminiscere miserationum tuarum domine: et misericordiarum tuarum que a seculo sunt.
Delicta iuventutis mee: et ignorancias meas ne memineris.

Secundum mīam tuam me
mento mei tu: propter bonitatem
tuam domine.
Dulcis et rectus dominus
propter hoc legem dabit delinquen
tibus in via.
Diriget mansuetos in iudicio
docebit mites vias suas.
Universe vie domini mīa et
veritas requirentibꝫ testamentū
eius et testimonia eius.
Propter nomen tuum domi
ne propiciaberis peccato meo mul
tum est enim.

Quis est homo qui timet do
minum: legem statuit ei in via
quam elegit.
Anima eius in bonis demora
bitur: et semen eius hereditabit
terram.
Firmamentum est dominus
timentibus eum: et testamentū
ipsius ut manifestetur illis.
Oculi mei semper ad dominum
quoniam ipse evellet de laqueo pe
des meos.
Respice in me et miserere mei
quia unicus et pauper sum ego.

Tribulationes cordis mei
multiplicate sunt: et de necessita
tibus meis eripe me.
Vide humilitatem meam et
laborem meum: et dimitte uni
uersa delicta mea.
Respice inimicos meos quo
niam multiplicati sunt: et odio
iniquo oderunt me.
Custodi animam meam et
eripe me: non erubescam quoniam
speraui in te.
Innocentes et recti adheserunt
michi: quia sustinui te.

Libera deus israel: ex omnibus tribulationibus suis.

Requiem eternam.

Delicta iuventutis mee et ignorantias meas ne memineris domine.

Credo.

Dominus illuminatio mea: et salus mea quem timebo.

Dominus protector vite mee: a quo trepidabo.

Dum appropiant super me nocentes: ut edant carnes meas:

Qui tribulant me inimici mei

ipsi infirmati sunt et ceciderunt.
Si consistant adversum me
castra: non timebit cor meum.
Si exurgant adversum me
prelium: in hoc ego sperabo
Unam petii a domino hanc
requiram ut inhabitem in domo
domini omnibus diebus vite mee.
Ut videam voluntatem domi-
ni: et visitem templum eius.
Quoniam abscondit me in ta-
bernaculo suo in die malorum
protexit me in abscondito taber-
naculi sui.

In petra exaltauit me et nūc
exaltauit caput meum super ini
micos meos.
Circuiui et immolaui in taber
naculo eius hostiam uociferationis
cantabo et psalmum dicam do
mino.
Exaudi domine uocem meā
qua clamaui ad te: miserere mei
et exaudi me.
Tibi dixit cor meum exqui
siuit te facies mea: faciem tuam do
mine requiram.
Ne auertas faciem tuam a me

ne declines in ira a servo tuo.

Adiutor meus esto ne derelin
quas me: neq[ue] despicias me deus
salutaris meus.

Quoniam pater meus et m[ate]r
mea dereliquerunt me: dominus
autem assumpsit me.

Legem pone michi domine
in via tua: et dirige me in semita
recta propter inimicos meos.

Ne tradideris me in animas
tribulantium me quoniam in
surrexerunt in me testes iniqui et
mentita est iniquitas sibi.

Credo videre bona domini. in terra viventium.

Expecta dominum viriliter age confortetur cor tuum: et sustine dominum.

Requiem eternam.

Credo videre bona domini: in terra viventium.

In memoria eterna erunt iusti.

Ab auditione mala non timebunt

Pater nr̄ qui es in celis.

Et ne nos inducas in temptac̄.

Quantas habeo iniquitates et peccata scelera.

mea atq3 delicta

mea atqz delicta ostende michi.
Cur faciem tuam abscondis et
arbitraris me inimicum tuum.
Contra folium quod rapitur uen-
to ostendis potentiam tuam et
stipulam siccam persequeris.
Scribis enim contra amaritudi-
nes et consumere me peccatis ado-
lescencie mee. posuisti in neruo
pedem meum et obseruasti omnes
semitas meas et uestigia pedum
meorum considerasti. Qui quasi
putredo consumendus sum. et
quasi uestimentum quod come-

ditur aranea.

Ne recorderis peccata mea domine dum
veneris iudicare seculum per ignem.

Amplius lava me domine ab iniusti
cia mea et a delicto meo munda me domine.

Homo natus de
muliere brevi vivens
tempore repletur multis miseriis.
Qui quasi flos egreditur et con
teritur et fugit velud umbra et
numquam in eodem statu permanet.
Et dignum ducis super huiusce
modi aperire oculos tuos et addu
cere eum tecum in iudicium. Quis

potest facere mundum de immundo conceptum semine. Nonne tu qui solus es: breues dies hominis sunt. Numerus mensium apud te est. Constituisti terminos eius qui preteriri non poterunt. Recede ergo paululum ab eo ut quiescat donec optata ueniat: et sicut mercenarij dies eius.

Domine quando ueneris iudicare terram ubi me abscondam a vultu ire tue. Quia peccaui nimis in vita mea.

Commissa mea pauesco et ante te erubesco dum ueneris iudicare noli me condemp

nare. Quia peccaui nimis in uita mea.

Quis michi hoc tribuat
ut in inferno protegas
me et abscondas donec pertranseat
furor tuus: et constituas michi
tempus in quo recorderis mei. Pu
tas ne mortuus homo rursum ui
uat. Cunctis diebus quibus
nunc milito expecto donec ueniat
immutacio mea. Vocabis et ego
respondebo tibi. operi manuum tua
rum porriges dexteram. Tu quidem
gressus meos dinumerasti: sed
parce peccatis meis.

Peccantem me cotidie et non repeniten
tem timor mortis conturbat me quia in inferno
nulla est redemptio miserere mei deus et sal
va me.
De profundis clamavi ad te domi
ne domine exaudi exaudi vocem meam. Ps.
Domine abstraxisti.
Exaltabo te domine quo
niam suscepisti me nec
delectasti omnes inimicos meos.
Domine deus meus clamavi
ad te et sanasti me.
Domine eduxisti ab inferno
animam meam: salvasti me a

descendentibus in lacum.
Psallite domino sancti eius
et confitemini memorie sanctifi
cationis eius.
Quoniam ira in indignatione
eius: et vita in voluntate eius.
Ad vesperum demorabitur fle
tus: et ad matutinum leticia.
Ego autem dixi in habun
dancia mea non movebor in eternum.
Domine in voluntate tua:
prestitisti decori meo virtutem.
Avertisti faciem tuam a me:
et factus sum conturbatus.

Ad te domine clamabo: et
ad deum meum deprecabor.
Que utilitas in sanguine me
o dum descendo in corruptionem.
Numquid confitebitur tibi
pulvis: aut annunciabit veri
tatem tuam.
Audivit et misertus ē mei:
dominus factus est adiutor meus.
Convertisti planctum me
um in gaudium michi: conscidi
sti saccum meum et circumdedisti
me leticia.
Ut cantet tibi gloria mea et

non confundar domine deus me
us in eternum confitebor tibi.
Requiem eternam.
Domine abstraxisti ab inferis animã
meam.
Complaceat.
Expectans expectaui do
minum: et intendit
michi.
Et exaudiuit preces meas de
lacu miserie et de luto fecis.
Et statuit supra petram pedes
meos: et direxit gressus meos.
Et immisit in os meum cant[i]

cum nouum carmen deo nostro.
Videbunt multi et timebunt:
et sperabunt in domino.
Beatus vir cuius est nomen
domini spes eius: et non respexit
in vanitates et insanias falsas.
Multa fecisti tu domine deus
meus mirabilia tua et cogitatio
nibus tuis non est qui similis
sit tibi.
Annunciaui et loqutus sum
multiplicati sunt super numerum.
Sacrificium et oblationem
noluisti: aures autem perfecisti

michi.

Holocaustum et pro peccato non postulasti: tunc dixi ecce venio.

In capite libri scriptum est de me ut facerem voluntatem deus meus volui et legem tuam in medio cordis mei.

Annunciavi iusticiam tuā in ecclesia magna: ecce labia mea non prohibebo domine tu scisti.

Iusticiam tuam non abscō di in corde meo: veritatem tuā et salutare tuum dixi.

Non abscondi misericordiam tuam

et veritatem tuam: a consilio multo.

Tu autem domine ne longe facias miserationes tuas a me: misericordia tua et veritas tua semper susceperunt me.

Quoniam circumdederunt mala quorum non est numerus comprehenderunt me iniquitates mee et non potui ut viderem.

Multiplicate sunt super capillos capitis mei: et cor meum dereliquit me.

Complaceat tibi domine

ut eruas me domine ad adiuuandum me respice.

Confundantur et reuereantur simul qui querunt animam meã ut auferant eam.

Conuertantur retrorsum et reuereantur qui uolunt michi mala.

Ferant confestim confusionem suam: qui dicunt michi euge euge

Exultent et letentur super te omnes querentes te: et dicant semper magnificetur dominus qui diligunt salutare tuum.

Ego autem mendicus sum
et pauper. dominus sollicitus ē
mei.
Adiutor meus et protector
meus es tu: deus meus ne tarda
ueris:
Requiem eternam.
Complaceat tibi domine ut eruas me
domine ad adiuuandum me respice.
Sitiuit
Quemadmodum deside
rat ceruus ad fontes
aquarum ita desiderat anima me
a ad te deus.

Sitivit anima mea ad deum fontem vivum: quando veniã et apparebo ante faciem dei.
Fuerunt michi lacrime mee panes die ac nocte: dum dicitur michi cotidie ubi est deus tuus.
Hec recordatus sum et effudi in me animam meam: quoniã transibo in locum tabnaculi admirabilis usq; ad domum dei.
In voce exultationis et confessionis sonus epulantis.
Quare tristis es anima mea: et quare conturbas me.

Spera in deo quoniam adhuc confitebor illi: salutare vultus mei et deus meus.

Ad meipm̄ anima mea conturbata est propterea memor ero tui: de terra iordanis et hermonijm a monte modico.

Abyssus abyssum invocat in voce cathractarum tuarum et voce tube tonec.

Omnia excelsa tua et fluctus tui: super me transierunt.

In die mandavit dominus m̄iam suam: et nocte canticū ei⁹

Apud me oratio deo uite mee:
dicam deo susceptor meus es.
Quare oblitus es mei et quare
tristis incedo: dum affligit me ini
micus.
Dum confringuntur ossa mea
exprobrauerunt michi qui tribulant
me inimici.
Dum dicunt michi per singu
los dies: ubi est deus tuus.
Quare tristis es anima mea:
et quare conturbas me.
Spera in deo quoniam adhuc
confitebor illi: salutare uultus

mei et deus meus:

mei et deus meus.
Requiem eternam.
Sitivit anima mea ad deum fon
tem vivum quando veniam et apparebo ante
faciem domini.
Audivi vocem de celo dicentem michi.
Beati mortui.
Spiritus meus attenua
bitur dies mei breviabu
ntur et solum michi superest super
est sepulchrum. Non peccavi et in
amaritudinibus moratur oculus
meus. Libera me domine et pone me
iuxta te et cuiusvis manus pugnet.

contra me. Dies mei transierunt:
cogitationes mee dissipate sunt tor-
quentes cor meum. Noctem verte-
runt in diem et rursum post tene-
bras spero lucem. Si sustinuero
infernus domus mea est: et in te-
nebris stravi lectulum meum:
putredini dixi pater meus es et so-
ror mea et mater mea vermibus.
Ubi est ergo nunc prestolacio mea
et pacientia mea tu es domine de-
us meus.

Memento mei deus quia ventus est
vita mea. Nec aspiciat me visus hominis.

Et non reuertetur oculus meus ut
uideat bona. Nec aspiciat me.

Pelli mee consumptis
carnibus adhesit os
meum et derelicta sunt tantum
modo labia mea circa dentes meos.
Miseremini mei miseremini mei
saltem uos amici mei: quia ma
nus domini tetigit me. Quare me
persequimini me sicut deus et car
nibus meis saturamini. Quis
michi h̄ tribuat ut scribantur sermones
mei. quis m̄ det ut exarentur in libro
stilo ferro et plumbi lamina ul' scelte scl'

tantur in silice. Scio enim quod
redemptor meus vivit et in novis
simo die de terra surrecturus sum
et rursum circumdabor pelle mea. et
in carne mea videbo deum salvato
rem meum: quem visurus sum
ego ipse et oculi mei conspecturi sunt
et non alius. Reposita est hec spes
mea in sinu meo.

Domine secundum actum meum
noli me condempnare nichil dignum in co
spectu tuo egi. Ideo deprecor maiestatem tuā
ut deleas iniquitatem meam.

Quoniam iniquitatem meam ego co

gnosco et peccatum meum contra me est semp
tibi soli peccaui. Ideo deprecor.

Quare de uulua eduxisti
me qua utinam con
sumptus essem ne oculus meus
uideret. Fuissem quasi non essem
de utero translatus ad tumulum.
Numquid non paucitas dierum
meorum finietur breui. Dimitte
ergo me domine ut plangam pau
lulum dolorem meum antequā
uadam et non reuertar ad terram
tenebrosam et opertam mortis ca
ligine. Terrā miserie et tenebraꝝ ubi

umbra mortis est et nullus ordo:
sed sempiternus horror inhabitans.

Libera me domine de morte eterna
in die illa tremenda. Quando
celi movendi sunt et terra.

Dies illa dies ire calamitatis et mise
rie dies magna et amara valde. Quando.

Tremens factus sum ego et timeo
dum discussio venerit atque ventura ira. Qn.

Tremebunt angeli et archangeli
impii autem ubi parebunt. Quando.

Vix iustus salvabitur et ego miser
ubi parebo. Quando celi.

Quid ergo miserrimus quid dicam

vel quid faciam dum nil boni perferam an
te tantum iudicem. Quando celi.

Vox de celis o vos mortui qui iacetis
in sepulcris surgite et accurrite ad iudicium
salvatoris. Quando celi.

Creator omnium rerum deus qui
me de limo terre formasti et mirabiliter
proprio sanguine redemisti corpus quod me
um licet modo putrescat de sepulcro facies
in die iudicii resuscitari exaudi exaudi
me ut animam meam in sinu abrahe
patriarche tui iubeas collocari.

Libera me domine.

Requiem eternam.

Miserere mei deus secun-
dum magnā mīām tuā.
Et secundum multitudinem
miserationum tuarum: dele ini-
quitatem meam.
Amplius laua me domine
ab iniquitate mea: et a peccato meo
munda me.
Quoniam iniquitatem me-
am ego cognosco: et peccatum me-
um contra me est semper.
Tibi soli peccaui et malum
coram te feci: ut iustificeris in sermo-
nibꝫ tuis et uincas cum iudicaris.

Ecce enim in iniquitatibus conceptus sum: et in peccatis meis concepit me mater mea.

Ecce enim ueritatem dilexisti incerta et occulta sapiencie tue manifestasti michi.

Asperges me domine ysopo et mundabor lauabis me et super niuem dealbabor.

Auditui meo dabis gaudiū et leticiam: et exultabunt ossa humiliata.

Auerte faciem tuam a peccatis meis: et omnes iniquitates me

as dele.

Cor mundum crea in me de-
us: et spiritum rectum innoua
in visceribz meis.

Ne proicias me a facie tua et
spiritum sanctum tuum ne auferas
a me.

Redde michi leticiam saluta-
ris tui: et spiritu principali confir-
ma me.

Docebo iniquos vias tuas: et
impii ad te conuertentur.

Libera me de sanguinibus
deus deus salutis mee: et exultabit

lingua mea iusticiam tuam.
Domine labia mea aperies:
et os meum annunciabit lau
dem tuam.
Quoniam si voluisses sacrifi
cium dedissem utiqz holocaustis nō
delectaberis.
Sacrificium deo spiritus cō
tribulatus cor contritum et hu
miliatum deus non despicies.
Benigne fac domine in bona
voluntate tua syon: ut edificentur
muri ihrlm
Tunc acceptabis sacrificiū

iusticie oblationes et holocausta
tunc imponent super altare tuum
vitulos.

Requiem eternam.

R. Equiem eternam dona eis domine et
lux perpetua luceat eis.

Exaudi.

Te decet hymnus deus in
syon: et tibi reddetur vo
tum in iherusalem.

Exaudi nos deus orationem
meam: ad te omnis caro veniet.

Verba iniquorum prevalue
runt super nos: et impietatibus

nr̃is tu propiciaberis.
Beatus quem elegisti et assump
sisti: inhabitabit in atriis tuis.
Replebimur in bonis domus
tue: sanctum est templum tuum
mirabile in equitate.
Exaudi nos deus salutaris nr̃
spes omnium finium terre et in
mari longe.
Preparans montes in virtute
accinctus potencia qui contur
bas profundum maris sonum fluc
tuum eius.
Turbabuntur gentes et time

bunt qui habitant terminos a si-
gnis tuis exitus matutini et ve-
spere delectabis.
Visitasti terram et inebriasti
eam: multiplicasti locupletare
eam.
Flumen dei repletum est aquis:
parasti cibum illorum quoniam
ita est preparatio eius.
Rivos eius inebrians multi-
plica genimina eius in stillicidijs
eius letabitur germinans.
Benedices corone anni benigni-
tatis tue: et campi tui replebun-

tur ubertate.

Pinguescent speciosa deserti et
exultatione colles accingentur.
Induti sunt arietes ovium
et valles habundabunt frumento
clamabunt etenim hymnum
dicent.

Requiem eternam.

Exaudi deus orationem meam ad
te omnis caro veniet.

Me suscepit.

Deus deus meus ad te de
luce vigilo.

Sitivit in te anima mea quam

multiplicater tibi caro mea.

In terra deserta inuia et inaquo
sa sic in sancto apparui tibi ut uider̄
uirtutem tuam et gloriam tu
am.

Quoniam melior est mīa tua
super uitas labia mea laudabunt
te.

Sic benedicam te in uita mea
et in nomine tuo: leuabo manus
meas.

Sicut adipe et pinguedine reple
atur anima mea: et labiis exulta
tionis laudabit os meum.

Sic memor fui tui super stra
tum meum: et in matutinis me
ditabor in te quia fuisti adiutor
meus.
Et in velamento alarum
tuarum exultabo adhesit anima
mea post te me suscepit dextera
tua.
Ipsi vero in vanum quesierūt
animam meam introibunt in in
feriora terre tradentur in manus
gladii partes vulpium erunt.
Rex vero letabitur in deo lau
dabuntur in te omnes qui iurant

in eo quia obstructum est os loquē
tium iniqua.

Deus misereatur nr̄i et
bn̄dicat nobis illumi
net vultum suum super nos et
misereatur nr̄i.

Ut cognoscamus in terra viā
tuam: in omnibus gentib; salu
tare tuum.

Confiteantur tibi populi deus
confiteantur tibi populi omnes.

Letentur et exultent gentes
quoniam iudicas populos in e
quitate et gentes in terra dirigis.

Confiteantur tibi populi deus: confiteantur tibi populi omnes terra dedit fructum suum.

Benedicat nos deus deus nr̄. benedicat nos deus et metuant eū omnes fines terre.

Requiem eternam.

Me suscepit dextera tua domine.

A porta inferi.

Ego dixi in dimidio dierum meorum: vadam ad portas inferi.

Quesivi residuum annorum meorum: dum non videbo dūm

in terra uiuentium.
Non aspiciam hominem ul
tra: et inhabitatorem quietis.
Generatio mea ablata est et
conuoluta est a me: quasi taberna
culum pastorum.
Precisa est uelud a texente ui
ta mea dum adhuc ordirer suc
cidit me de mane usqꝫ ad uesperam
finies me.
Sperabam usqꝫ ad mane: q̃i
leo sic contriuit omnia ossa mea.
De mane usqꝫ ad uesperam
finies me sicut pullus hyrundinis

sic clamabo meditabor ut columba.
Attenuati sunt oculi mei: su
spicientes in excelso.
Domine vim patior: responde
pro me quid dicam aut quid re
spondebit michi cum ipse fecerim.
Recogitabo tibi omnes annos
meos: in amaritudine anime
mee.
Domine si sic vivitur et in
talibus vita spiritus mei corripies
me et vivificabis me ecce in pace
amaritudo mea amarissima.
Tu autem eruisti animam

meam ut non periret proiecisti post tergum tuum omnia peccata mea.

Quia non infernus confitebitur tibi: neque mors laudabit te non expectabunt qui descendunt in lacum veritatem tuam.

Vivens vivens ipse confitebitur tibi: sicut et ego hodie pater filiis notam faciet veritatem tuam.

Domine salvum me fac et psalmos nostros cantabimus cunctis diebus vite nostre in domo domini.

Requiem eternam.

A porta inferi erue domine animas eorum.

Omnis spiritus.

Laudate dominum de ce-
lis: laudate eum in ex-
celsis.

Laudate eum omnes angeli
eius: laudate eum omnes virtutes
eius.

Laudate eum sol et luna: lau-
date eum omnes stelle et lumen.

Laudate eum celi celorum et a-
que que super celos sunt laudent
nomen domini.

Quia ipse dixit et facta sunt:
ipse mandavit et creata sunt.

Statuit ea in eternum in se
culum seculi: preceptum posuit
et non preteribit.
Laudate dominum de terra
dracones: et omnes abyssi.
Ignis grando nix glacies spi
ritus procellarum: que faciunt
verbum eius.
Montes et omnes colles ligna
fructifera: et omnes cedri.
Bestie et universa pecora ser
pentes: et volucres pennate.
Reges terre et omnes populi
principes: et omnes iudices terre.

Iuuenes et uirgines senes
cum iunioribus laudent nomen
domini: quia exaltatum est no
men eius solius.
Confessio eius super celum
et terram: et exaltauit cornu popu
li sui.
Hymnus omnibus sanctis
eius: filiis israel populo apropi
quanti sibi.
Cantate domino canticum
nouum: laus eius in
ecclia sanctorum.
Letetur israel in eo qui fecit

eum: et filie syon exultent in rege suo.

Laudent nomen eius in choro et tympano: et psalterio psallant ei.

Quia beneplacitum est domino in populo suo: et exaltabit mansuetos in salutem.

Exultabunt sancti in gloria: et letabuntur in cubilibus suis.

Exultationes dei in gutture eorum: et gladii ancipites in manibus eorum.

Ad faciendam vindictam in

in nasionibus increpationes ī
populis.
Ad alligandos reges eorum:
in compedibus et nobiles eorum
in manicis ferreis.
Ut faciant in eis iudicium
conscriptum: gloria hec est omī
bus sanctis eius.
Laudate dominum in sāc
tis eius: laudate eum in fir
mamento virtutis eius.
Laudate eum in virtutibus
eius: laudate eum secundum ml̄
titudinem magnitudinis eius.

Laudate eum in sono tube:
laudate eum in psalterio & cythara.
Laudate eum in tympano
et choro: laudate eum in cordis
et organo.
Laudate eum in cymbalis
benesonantibus: laudate eum
in cymbalis iubilationis omnis
spiritus laudet dominum.
Requiem eternam.
Omnis spiritus laudet dominum
Credo.
Benedictus dominus deus
Israel quia visitavit

et fecit redemptionem plebis sue.
Erexit cornu salutis nobis:
in domo david pueri sui.
Sicut locutus est per os sanc
torum: qui a seculo sunt prophe
tarum eius.
Salutem ex inimicis nr̄is:
et de manu omnium qui oderūt
nos.
Ad faciendam miam cum
patribus nr̄is: et memorari testa
menti sui sancti.
Iusiurandum quod iuravit
ad abraham patrem nr̄m: datu

se nobis.

Ut sine timore de manu om-
nium inimicorum nr̃orum libe-
rati seruiamus illi.

In sanctitate et iusticia corã
ipo: omnibus diebus nr̃is.

Et tu puer propheta altissimi
uocaberis: preibis enim ante faciem
domini parare uias eius.

Ad dandam scienciam salutis
plebi eius: in remissionem pecca-
torum eorum.

Per uiscera mĩe dei nr̃i: in qui-
bus uisitauit nos oriens ex alto.

Illuminare hys qui in tene-
bris et in umbra mortis sedent
ad dirigendos pedes nr̃os in viam
pacis.
Requiem eternam.
Credo domine deus meus ihū xpiste
carnis resurrectionem vitam eternam sed tan-
tum deprecor tuam clementiam ut non in-
ter edos sed inter agnos consortiū merear.
Pater nr̃ qui es.
Et ne nos inducas.
In memoria eterna erunt
iusti.
Ab auditione mala non

timebunt.

A porta inferi.
Erue domine animas eorum.
Credo uidere bona domini.
In terra uiuentium.
De profundis clamaui.
Domine exaudi orationem.

Absolue domine animas
famulorum famula
rumque tuarum. N. ab omni uin
culo delictorum ut in resurrectionis
gloriam inter sanctos et electos tu
os resuscitati respirent. per domi
num nostrum ihesum christum filium.

Domine labia me
a aperies.
Et os meum
annunciabit laudem tuam.

Deus in adiutoriũ me
um intende.
Domine ad adiuuandum
me festina.
Gloria patri et filio et spiri
tui sancto.
Sicut erat in principio et
nunc et semper et in secula se
culorum amen.
Regem xp̄m crucifixum dnm̄
Venite adoremus.
Venite exultemus dn̄o
Iubilemus deo salu
tari nostro preoccupemus faciem

eius in confessione et in psalmis iubilemus ei.

Regem xpm̄ crucifixū dnm̄ veni te adoremus.

Quoniam deus magnus dn̄s et rex magnus sup omnes deos quoniam non repellet dominus plebem suam quia in manu eius sunt omnes fines terre et altitudines montium ipse conspicit.

Regem xpm̄ crucifixum dnm̄ venite adoremus.

Quoniam ipsius est mare

et ipse fecit illud et aridam fun
uerunt manus eius uenite ado
remus et procidamus ante deum
ploremus coram domino qui
fecit nos quia ipse est dominus
deus noster nos autem populus
eius et oues pascue eius.

Regem xpistum crucifixū dnm̄
uenite adoremus.

Hodie si uocem eius audieri
tis nolite obdurare corda urā
sicut in exacerbatione secundum
diem temptationis in deserto
ubi temptauerunt me patres

uestri probauerunt et uiderunt
opera mea.
Regem xpm̄ crucifixum dnm̄
venite adoremus.
Quadraginta annis proxi
mus fui generationi huic et
dixi semper hy errant corde ipsi
uero non cognouerunt uias
meas quibus iuraui in ira me
a si introibunt in requiem
meam.
Regem xpistum crucifixū dnm̄ venite
adoremus.
Gloria patri et filio: et spiri

tui sancto.
Sicut erat in principio et nūc
et semper. et in secula seculorum
amen. Venite adoremus.
Regem xp̄m crucifixum dominū
venite adoremus.
In passione domini qua
datur salus homini assit
nostrum refugium et
cordis desiderium.
Recolamus in memoria pe
nas atq; obprobria xpisti coro
nam spineam crucem cla
vos et lanceam.

Et plagas sacratissimas
omni laude dignissimas acetum
fel amaritudinem et mortis
amaritudinem.
Hec omnia nos faciant et
dulciter inebrient nos repleant
virtutibus et gloriosis fructibus.
Te crucifixum colimus et
toto corde petimus ut nos sancto
rum cetibus coniungas in cele
stibus.
Laus honor christo vendito et
sine causa prodito passo mor
tem pro populo in aspero pati

tribulo amen.

Ab insurgentibus.

Eripe me de inimicis me-
is deus meus: et ab insur-
gentibus in me libera me.

Eripe me de operantibus ini-
quitatem: et de viris sanguinum
salua me.

Quia ecce ceperunt animam
meam: irruerunt in me fortes.

Neque iniquitas mea neque
peccatum meum domine: sine
iniquitate mea cucurri et dire-
xi.

Exurge in occursum meum
et vide: et tu domine deus vir
tutum deus israel.
Intende ad visitandas om
nes gentes: non miserearis oī
bus qui operantur iniquitatem.
Convertantur ad vesperam
et famem pacientur ut canes:
et circuibunt civitatem.
Ecce loquentur in ore suo:
et gladius in labiis eorum: quo
niam quis audivit.
Fortitudinem meam ad te
custodiam: quia deus susceptor

meus es deus meus misericor-
dia eius preveniet me.
Deus ostendit michi super
inimicos meos ne occidas eos
nequando obliviscantur popu-
li mei.
Disperde illos in virtute
tua: et depone eos protector meus
domine.
Delictum oris eorum sermo-
nem labiorum ipsorum: et com-
prehendantur in superbia sua.
Et de execratione et mendacio
annunciabuntur in cōsumatōe.

ĩ ira consũmationis et non erunt.
Et scient quia deus domina
bitur iacob: et finium terre.
Conuertentur ad vesperam
et famem patientur ut canes
et circuibunt ciuitatem.
Ipsi dispergentur ad man
ducandum: si vero non fuerint
saturati et murmurabunt.
Ego cantabo autem fortitu
dinem tuam: et exaltabo.
mane m̄iam tuam.
Quia factus es susceptor
meus: et refugium meum in

in die tribulationis mee.

Adiutor meus tibi psallam quia deus susceptor meus es deus. meus mia mea.

Ab insurgentibus in me libera me. domine quia occupauerunt animam meam.

Traditus.

Domine deus salutis mee in die clamaui et nocte coram te.

Intret in conspectu oratio mea: inclina aurem tuam ad precem meam.

Quia repleta e in malis aia

mea: et uita mea in inferno ap
pinquauit.
Estimatus sum cum descen
dentibus in lacum: factus sum
sicut homo sine adiutorio inter
mortuos liber.
Sicut uulnerati dormientes
in sepulchris quorum non est
memor amplius et ipsi de ma
nu tua repulsi sunt.
Posuerunt me in lacu infe
riori: in tenebris et in umbra
mortis.
Super me confirmatus est

furor tuus domine: et omnes fluc
tus induxisti super me.
Longe fecisti notos meos
a me: posuerunt me abhomi
nationem sibi.
Traditus sum et non egre
diebar: oculi mei languerunt
pre inopia.
Clamaui ad te domine: to
ta die expandi ad te manus me
as.
Numquid mortuis facies
mirabilia: aut medici suscita
bunt et confitebuntur tibi.

Nunquid narrabit aliquis
in sepulchro miām tuam: aut
aut ūitatem tuam in pditionē.
Nunquid cognoscentur in te
nebris mirabilia tua: et iusti
cia tua in terra obliuionis.
Et ego ad te dñe clamaui:
et mane oratio mea preueniet
te.
Ut quid domine repellis ora
tionem meam: auertis faciē
tuam a me.
Pauper sum ego: et in laborī
bus a iuuentute mea: exaltatus

autem humiliatus sum et ꝯ-
turbatus.

In me transierunt ire tue et
terrores tui conturbaverunt me.

Circumdederũt me sicut aq̃:
tota die circumdederũt me simul.

Elongasti a me amicũ et
proximum: et notos meos a
miseria.

Traditus sum et non egrediebar
oculi mei languerunt pre inopia.

Captabunt.

Deus ultionum dñs:
deus ultionum libere

egit

Exaltare qui iudicas terram redde retributionem superbis.

Usq; quo peccatores domine: usq; quo peccatores gloriabuntur.

Effabuntur et loquentur iniquitatem: loquentur omnes qui operantur iniusticiam.

Populum tuum domine: humiliaverunt: et hereditatem tuam vexaverunt.

Viduam et advenam interfecerunt: et pupillos occiderunt.

Et dixerunt non videbit dominus: nec intelliget deus iacob.

Intelligite insipientes in populo: et stulti aliquando sapite.

Qui plantavit aurem non audiet: aut qui finxit oculum non considerat.

Qui corripit gentes non arguet: qui docet hominem scientiam.

Quis scit dn̄s cogitationes hominum: quoniam vane sūt

Beatus homo quem tu eru
dieris domine: et de lege tua docue
ris eum.
Ut mitiges ei a diebus ma
lis: donec fodiatur peccatori
fouea.
Quia non repellet dns ple
bem suam: et hereditatem suam
non derelinquet.
Quo ad usque iusticia conuer
tatur in iudicium et qui iuxta
illam omnes qui recto sunt
corde.
Quis consurget michi ad

uersus malignantes: aut quis
stabit mecum aduersus opera
tes iniquitatem.
Nisi quia dominus adiuuit
me: paulominus habitasset
in inferno anima mea.
Si dicebam motus est pes
meus: mia tua domine adiuua
bit me.
Secundum multitudinem
dolorum meorum in corde meo
consolationes tue letificauerunt
animam meam.
Numquid adheret tibi sedes ini

quitatis: qui fingis laborem
in precepto.
Captabunt in animam iusti
et sanguinem innocentem con
dempnabunt.
Et factus est michi dominus in re
fugium: et deus meus in adiuto
rium spei mee.
Et reddet illis iniquitatem
ipsorum: et in malicia eorum disp
det illos dominus deus noster.
Captabunt in animam iusti et
sanguinem innocentem condempna
bunt.

Reliqui domum meam dimisi he
reditatem meam.
Dedi dilectam animam meam
in manibus inimicorum meorum.
Pater noster qui es in celis.
Iube domine benedicere.
Per suam sanctam passionem
det nobis xpus gratiam et benedic
tionem. Amen.
Non est ei species neque de
cor. Et vidimus eum
et non erat aspectus et desidera
vimus despectum et novissimum
virorum virum dolorum et scientem

infirmitatem et quasi abscon
ditus vultus eius et despectus:
unde nec reputavimus eum
Vere langores nostros ipse per
tulit et dolores nostros ipse porta
vit. Et nos reputavimus eum
quasi leprosum et percussum
a deo et humiliatum. Ipse autem
vulneratus est propter iniqui
tates nostras: et afflictus propter
scelera nostra. Disciplina pacis
nostre super eum et livore sanati su
mus. Omnes nos quasi oves
erravimus: unusquisque in viam

suam declinauit et posuit dominus
in eo iniquitatem omnium nostrum.
Oblatus est quia ipse voluit et non
aperuit os suum. Sicut ovis
ad occisionem ducetur et quasi
agnus coram tondente se obmu
tescet: et non aperuit os suum
de angustia et de iudicio subla
tus est. Generationem eius quis
enarrabit qui abscisus est de
terra viventium.

Tu autem domine: misere
re nostri.

Deo gratias.

O vos omnes qui transitis per viam attendite et videte. Si est dolor similis sicut dolor meus. Attendite et videte universi populi dolorem meum. Si est dolor similis sicut dolor meus.

Iube domne benedicere.

Ihesus affixus cruci liberet nos a morte peccati. Amen.

In illo tempore: orante ihu in orto: ecce iudas unus de duodecim et cum eo turba multa cum gladiis et fustib; et laternis: ut comprehenderent

ihesum. Qui autem tradidit eum
dedit eis signum dicens. Quem
cumque osculatus fuero: ipse est
tenete eum. Et confestim proce-
dens osculatus est eum dicens
Aue. Rabbi. Tunc accesserunt
ministri et miserunt manus
in ihesum et tenuerunt eum. Et
discipuli eius fugerunt illo re-
licto. At illi ligantes ihesum duxe-
runt eum ad caypham princi-
pem sacerdotum: ubi scribe et pha-
pharisei conuenerant. Et tunc
uelantes eum expugebant in fa-

faciem eius et colaphis eum
ceciderunt. Alii autem palmas.
in faciem ei dabant dicentes
prophetiza nobis: quis te per
cussit. Mane autem facto consi
lium inierunt principes sacerdo
tum et seniores populi contra
eum ut eum morti traderent.
Et vinctum adduxerunt eum
pontio pylato presidi.
Tu autem domine miserere
nostri.
Deo gratias.
Tamquam ad latronem existis

cum gladiis et fustibus comprehen
dere me. Quotidie apud vos eram
docens in templo et non me tenui
stis. et ecce flagellatum ducitis ad
crucifigendum.

Cumque iniecissent manus in
iesum et tenuissent eum dixit ad
eos. Quotidie apud vos eram do
cens in templo et non me tenuistis
et ecce flagellatum ducitis ad cruci
figendum.

Iube dompne benedicere.

Gloria passio ihesu xpi perdu
cat nos ad gaudia paradisi. Amen.

Milites vero presidis su
scipientes ihm̄ in pre
torio. congregauerunt ad eum
uniuersam cohortem. Et exuen
tes eum circumdederunt ei clamidē
coccineam et plectentes coronam
de spinis posuerunt super ca
put eius. et arundinem in
dextera eius: et genu flexo illude
bant dicentes. Aue rex iudeorum.
Et surgentes percuciebant arun
dine caput eius et expuebant
in faciem eius. postquam autem
flagellauerunt eum lora ter

cia accusauerunt eum dicentes
Reus est mortis. Et clamauerunt
dicentes. Crucifigatur. Dum
autem crucifixerunt eum hora
sexta dabant ei bibere acetum
cum felle mixtum. Jhesus autẽ
orabat. pater ignosce illis. Non
enim sciunt quid faciunt. Et
clamauit dicens. Deus ut quid
me dereliquisti. Et dixit. pater
in manus tuas commendo
spiritum meum. Circa horam
nonam clamauit voce ma-
gna dicens. Consummatum

est. Et inclinato capite. emisit
spiritum.
Tu autem domine miserere
re nostri.
Deo gratias.
Tenebre facte sunt dum cruci
fixissent ihesum iudei velum tem
pli scissum est. Et omnis terra tre
muit latro de cruce clamabat di
cens memento mei domine dum vene
ris in regnum tuum.
Petre scisse sunt et monumen
ta aperta sunt et multa corpora qui
dormiebant surrexerunt. Et omnis

terra tremuit latro de cruce clamabat
dicens memento mei domine dum
veneris in regnum tuum.
Gloria patri et filio: et spiritui
sancto. Et omnis terra tremuit la
tro de cruce clamabat. dicens.
memento mei domine dum veneris.
in regnum tuum.
Te xpistum laudamus: te
iesum benedicimus.
Te regem regum: te dominum con
fitemur.
Te crucifixum: colimus.
dulcem et admirabilem glorio

sum.

suum redemptorem.

Qui nos aspersione tui sanguinis abluisti.

Dignus es domine: deus iste noster:

Accipere laudem benedictionem: gloriam et honorem.

Exultet tibi omnis caro: et omnis uiuens glorificet nomen tuum.

Humilietur omnis facies: sub pedibus tuis.

Omnis creatura: iubilet tibi et seruiat. laudet et extollat

et bñdicat ⁊ glorificet in eternum.

Adoramus te domine ihũ xpe̱ et bene

dicimus tibi.

Qui per sanctam crucem et pas

sionem tuam redemisti mun

dum.

Deus in adiutori
ū meū intende.
Domine ad
adiuuandum me festina.

Gloria patri et filio: et spi
ritui sancto.
Sicut erat in principio et
nunc et semper: et in secula
seculorum amen.
Contristatus sum.
Exaudi deus orationem
meam: et ne despexeris
deprecationem meam: inten
de michi et exaudi me.
Contristatus sum in exer
citatione mea et conturbatus
sum a voce inimici et a tribu
latione peccatoris.

Quoniam declinauerunt me
iniquitates: et in ira molesti
erant michi.
Cor meum conturbatum est
in me: et formido mortis cecidit
super me.
Timor et tremor venerunt
super me: et contexerunt me te
nebre.
Et dixi quis dabit michi pen
nas: et volabo et requiescam.
Ecce elongaui fugiens: et
mansi in solitudine.
Expectabam eum qui sal

uum me fecit: a pusillanimi
tate spiritus et tempestate.
Precipita domine et divide
linguas eorum: quoniam
vidi iniquitatem et contra
dictionem in civitate.
Die ac nocte circumdabit eã
et super muros eius iniquitas
et labor in medio eius et iniu
sticia.
Et non defficit de plateis
eius usura et dolus.
Quoniam si inimicus me
us maledixisset michi: sustinu

ussem utiqz.

Et si is qui oderat me super
me magna loquutus fuisset
abscondissem me forsitan ab
eo.

Tu vero homo unanimis
dux meus et notus meus.

Qui simul mecum dulces
capiebas cibos in domo dei am
bulauimus cum consensu.

Veniat mors super illos: et
descendant in infernum uiuen
tes.

Quoniam nequitie in ha

bitaculis eorum: in medio eorum
Ego autem ad dominum
clamaui: et dominus saluauit me.
Vespere et mane et meridie
narrabo et annunciabo et exau
diet vocem meam.
Redimet in pace animam
meam ab hijs qui apropin
quant michi quoniam inter
multos erant mecum.
Exaudiet deus et humilia
bit illos qui est ante secula.
Non enim est illis commuta
tio et non timuerunt deum.

extendit manum suam in retri
buendo.
Contaminauerunt testa
mentum eius diuisi sunt ab
ira uultus eius: et appropin
quauit cor eius.
Molliti sunt sermones eius
super oleum: et ipsi sunt iacula.
Iacta super dominum curam tuam
et ipse te enutriet et non dabit
in eternum fluctuationem iu
sto.
Tu uero deus deduces eos in
puteum interitus.

Viri sanguinum et dolosi
non dimidiabunt dies suos:
ego autem sperabo in te domi
ne.
Contristatus sum in exercita
tione mea et conturbatus sum a voce
inimici et a tribulatione pecca
catoris.
Recogitate eum qui talem
a peccatoribus adversus
semet ipsum contradictionem
sustinuit ut non fatigemini
deficientes animis vestris.
Deo gratias.

Ipsum ducem qui p cru
cem redemit nos ab
hostibus laudet cetus noster
letus exultet celum laudibus
Pena fortis tue mortis et
sanguinis effusio: corda terrãt
ut te querant ihesu nostra redemp
cio.
Per felices cicatrices sputa
flagella verbera nobis grata
sunt collata eterna xpisti mu
nera.
Nostrum tangat cor ut
plãgat tuorum sanguis.

uulnerum: in quo toti sumus.
Con conditor alme syderum.
Passionis tue domine salua-
tor nos membra qua fidelis
dare uelis beata nobis gaudia.
Laus honor xpo uendito et
sine causa prodito passo morte
pro populo in aspero patibu-
lo. Amen.
Dedit percucienti se maxillam.
Saturabitur obprobriis.
Proprio filio suo.
Benedictus dominus deus
israel: quia uisitauit

et fecit redemptionem plebis
sue.
Et erexit cornu salutis no
bis: in domo david pueri sui.
Sicut locutus est per os sancto
rum: qui a seculo sunt prophe
tarum eius.
Salutem ex inimicis nostris
et de manu omnium qui ode
runt nos.
Ad faciendam misericordiam cum
patribus nostris: et memorari testa
menti sui sancti.
Iusiurandum quod iura

iurit ad abraham patrem no
strum daturum se nobis.
Ut sine timore de manu ini
micorum nostrorum liberati
serviamus illi.
In sanctitate et iusticia co
ram ipso: omnibus diebꝫ
nostris.
Et tu propheta puer altis
simi vocaberis: preibis enim
ante faciem domini parare
vias eius.
Ad dandam scienciā salu
tis plebi eius: in remissionem

peccatorum eorum.
Per viscera misericordie
dei nostri: in quibus visitavit
nos oriens ex alto.
Illuminare hiis qui in te
nebris et in umbra mortis
sedent: ad dirigendos pedes no
stros in viam pacis.
Proprio filio suo non pepercit
sed pro nobis omnibus tradidit
illum.
Domine exaudi orationem
meam.
Et clamor meus ad te veniat.

Oremus.

Domine ihesu xpe qui ho
ra matutinali pro
salute humana tradi capi liti
gari alapis cedi et conspui
voluisti fac nos quesumus
suscipere. et sic huius tue san
tissime passionis memoriam
continuam recordari: ut ad tue
resurrectionis consortium mere
amur feliciter pervenire. Qui
vivis et regnas et cetera.

Deus in adiutoriũ
meum intende.
Domine ad ad
iuuandum me festina.

Gloria patri et filio: et spiritui sancto.

Sicut erat in principio et nunc et semper: et in secula seculorum. Amen.

Tu velatus facie fuisti sol iusticie flens illusus genibus celitus quoque verberibus.

Te petimus attencius ut sit nobis propicius et per tuam clemenciam perducas nos ad gloriam.

Laus honor xpo vendito

et sine causa prodito passo mor
tem pro populo in aspero pati
bulo. Amen.

Astiterunt.

Quare fremuerunt gen
tes: et populi medita
ti sunt inania.

Astiterunt reges terre: et prin
cipes convenerunt: in unum
unum: adversus dominum
et adversus xpm eius.

Dirumpamus vincula
eorum: et proiciamus a nobis
iugum ipsorum.

Qui habitat in celis irride
bit eos: et dominus subsanna
bit eos.
Tunc loquetur ad eos in
ira sua: et in furore suo contur
babit eos.
Ego autem constitutus
sum rex ab eo super syon mon
tem sanctum eius: predicans
preceptum eius.
Dominus dixit ad me fi
lius meus es tu: ego hodie ge
nui te.
Postula a me et dabo tibi

gentes: hereditatem tuam:
et possessionem tuam: ter
minos terre.
Reges eos in uirga ferrea:
et tanquam uas figuli confrin
ges eos.
Et nunc reges intelligite:
erudimini qui iudicatis ter
ram.
Seruite domino in timo
re: et exultate ei cum tremore.
Apprehendite disciplinam:
nequando irascatur dominus
et pereatis de uia iusta.

Cum exarserit in breui ira
eius: beati omnes qui confi
dunt in eo.
Astiterunt reges terre et princi
pes conuenerunt in unum aduer
sus dominum et aduersus xpm eius.
Communicantes
xpi passionibus gaude
te: ut in reuelatione glorie gau
deatis exultantes.
Deo gratias.
Spiritus oris nostri. xpistus.
dns.
Captus est pro peccatis nris.

Xpistus deus.

Gloria patri et filio et spiritui sc̄o.

Spiritus oris nr̄i.

Preposito sibi gaudio sustinuit crucem.

Cum confusione contempta.

Domine exaudi orationem meā

Et clamor ad te veniat.

Oremus.

Domine ihū xp̄e qui hora diei prima pylato presidi presentatus inde iudiciū diversimum pertulisti tibi humiliter supplicamus ut nob

miseris subuenias iudican
do ne in extremo iudicio dam
pnemur supplicio sed cum tuis
in celestibus mereamur fide
libus sociari. Qui viuis et re
gnas et cetera.

Benedicamus domino.

Deo gratias.

Deus in adiutorium
meum intende.
Domine ad ad
iuvandum me festina.

Gloria patri et filio: et spi
ritui sancto.
Sicut erat in principio et
nunc et semper: et in secula se
culorum. Amen.
Hora qui ductus tercia
fuisti ad supplicia xp̄e
ferendo humeris crucem pro
nobis miseris.
Fac nos sic diligere te san
ctam q3 vitam ducere ut me
reamur requie frui celestis pa
trie.
Laus honor xp̄o vendito

et sine causa prodito passo:
mortem pro populo in aspero:
patibulo. Amen.
Locuti sunt.
Deus laudem meam ne
tacueris: quia os pecca
toris eius dolosi super me aper
tum est.
Locuti sunt adversum me
lingua dolosa et sermonibus.
et circumdederunt me expu
gnaverunt me gratis.
Pro eo ut me diligerent de
trahebant michi: ego autem

oratiom.

Posuerunt adversum me mala pro bonis: et odium pro dilectione mea.

Constitue super eum peccatorem: et dyabolus stet a dextris eius.

Cum iudicatur exeat condempnatus: et oratio eius fiat in peccatum.

Fiant dies eius pauci: et et episcopatum eius accipiat alter.

Fiant filii eius orphani: et

uxor eius uidua.
Nutantes transferantur
filij eius et mendicent: et eicien
tur de habitationibus suis.
Scrutetur fenerator omnem
substantiam eius: et diripiant
alieni labores eius.
Non sit illi adiutor: nec sit
qui misereatur pupillis eius.
Fiant nati eius in interi
tum: in generatione una
deleantur nomen eius.
In memoriam redeat iniqui
tas patrum eius in conspectu

domini: et peccatum matris
eius non deleatur.
Fiant contra dominum sē
per et dispereat de terra memo
riam eorum pro eo quod non
est recordatus facere miām
Et persecutus est hominem
inopem et mendicum: et com
punctum corde mortificare.
Et dilexit maledictionem
et ueniet ei: et noluit benedicti
onem et elongabitur ab eo.
Et induit maledictionem
sicut uestimentū et intrauit sic

aqua in interiora eius et sic oleũ
in ossibus eius.
Fiat ei sicut vestimentum
quo operitur: et sicut zona que
semper precingitur.
Hoc opus eorum qui detra
hunt michi apud dominum: et
loquuntur mala adversus
animam meam.
Et tu domine fac mecum
propter nomen tuum: quia
suavis est misericordia tua.
Libera me quia egenus
et pauper sum ego: et cor meum

conturbatum est intra me.
Sicut umbra cum declinat
ablatus sum: et excussus sum
sicut locuste.
Genua mea infirmata sunt
a ieiunio: et caro mea immuta
ta est propter oleum.
Et ego sum factus obpro
brium illis: viderunt me et
moverunt capita sua.
Adiuva me domine deus
meus: salvum me fac propter
misericordiam tuam.
Et sciant quia manus

tua hec: et tu fecisti eam domine
Maledicent illi et tu bene
dices: qui insurgunt in me:
confundantur servus autem
tuus letabitur.
Induantur qui detrahunt
michi pudore et operiantur
diploide confusione sua.
Confitebor domino nimis
in ore meo: in medio multorum
laudabo eum.
Qui astitit a dextris pau
peris: ut salvam faceret a per
sequentibus animam meam.

Sequuti sunt aduersum me
lingua dolosa et sermonibus odij cir-
cumdederunt me et expugnauerunt
runt me gratis.

Xpristus passus est pro
nobis nobis relinquens
exemplum ut sequamini
uestigia eius qui peccatum nõ
fecit nec inuentus est dolus
dolus in ore eius.

Deo gratias.

Proposito sibi gaudio. Susti-
nuit crucem.

Dum confusione contempta

Sustinuit crucem.

Gloria patri et filio: et spiritui sancto.

Proposito sibi gaudio.

Oblatus est quia ipse voluit.

Et non aperuit os suum.

Domine exaudi orationem meam.

Et clamor meus ad te veniat.

Oremus.

Domine ihesu christe qui hora diei tercia ad crucis penam pro mundi salute

dulcius es te suppliciter depre
camur: ut per virtutem tue
sacratissime passionis om̄ia
peccata nr̄a deleas et ad tue vi
titudinis gloriam sempiter
nam misericorditer nos perdu
cas. Qui vivis et regnas etc.

Benedicamus domino.

Deo gratias.

mortem pro populo in aspero
patibulo. Amen.
Omnes uidentes.
Domine deus meus re-
spice in me quare me
dereliquisti: longe a salute me
a uerba delictorum meorum.
Deus meus clamabo per
diem et non exaudies et nocte
et non ad insipienciam michi
Tu autem in sancto habi
tas laus israel in te sperauerunt
patres nostri sperauerunt et libe
rasti eos.

Ad te clamauerunt et sal
ui facti sunt in te sperauerunt
et non sunt confusi.
Ego autem sum uermis
et non homo: obprobrium
hominum et abiectio plebis.
Omnes uidentes me derise
runt me: loquuti sunt labiis
et mouerunt caput.
Sperauit in domino eripiat
eum saluum faciat eum quo
niam vult eum.
Quoniam tu es qui extra
xisti me de uentre spes mea ab ube

ribus matris mee in te proiectus
sum ex utero.
De ventre matris mee deus
meus es tu: ne discesseris a
me.
Quoniam tribulacio pro
xima est: et non est qui adiu
vet.
Circumdederunt me vituli
multi: tauri pingues obsede
runt me.
Speruerunt super me os su
um: sicut leo rapiens et rugi
ens.

Sicut aqua effusus sum et dispersa sunt omnia ossa mea.

Factum est cor meum tanquam cera liquescens in medio ventris mei.

Aruit tanquam testa virtus mea et lingua mea adhesit faucibus meis et in pulverem mortis deduxisti me.

Quoniam circumdederunt me canes multi: consilium malignantium obsedit me.

Foderunt manus meas.
et pedes meos: dinumeraue
runt omnia ossa mea.
Ipsi uero considerauerunt
et inspexerunt me diuise
runt sibi uestimenta mea
et super uestem meam miserunt
sortem.
Tu autem domine ne elon
gaueris auxilium tuum a
me: ad deffensionem meam
conspice.
Erue a framea deus ani
mam meam: et de manu

unicam meam.

Salua me ex ore leonis:
et a cornibus unicornium hu
militatem meam.

Narrabo nomen tuum
fratribus meis: in medio ecclesie
laudabo te.

Qui timetis dominum
laudate eum: uniuersum se
men iacob glorificate eum.

Timeat eum omne semen
israel: quoniam non spreuit
neque despexit deprecationem
pauperis.

Nec auertit faciem suam:
a me sed cum clamauero ad
eum exaudiuit me.
Apud te laus mea in ecle
sia magna: uota mea reddam
in conspectu timentium eum.
Edent pauperes et satura
buntur et laudabunt dnm̄
qui requirunt eum. uiuent cor
da eorum in seculum seculi.
Reminiscentur et conuerten
tur ad dominum uniuersi fi
nes terre.
Et adorabunt in cōspectu

eius: uniuerse familie gencium.
Quoniam domini est regnum: et ipse dominabitur gencium.
Manducauerunt et adorauerunt omnes pingues terre: in conspectu eius cadent omnes qui descendunt in terram.
Et anima mea illic uiuet et semen meum seruiet ipsi.
Annunciabitur domino generatio uentura et annunciabunt celi iusticiam eius populo qui nascetur quem

fecit dominus.
Omnes videntes me deriserunt
me loquuti sunt labiis et move
runt caput.
Humiliavit semetipsum
formam servi accipi
ens factus obediens usque ad
mortem mortem autem crucis.
Deo gratias.
Oblatus est. Quia ipse voluit.
Et non aperuit os suum. Quia
ipse voluit.
Gloria patri et filio: et spiritui
sancto.

Oblatus est quia ipse voluit
Tradidit in mortem gloriosam
animam suam.
Et cum sceleratis reputatus est
Domine exaudi orationem me-
am.
Et clamor meus ad te veniat.
Oremus.
Domine ihesu christe qui
hora diei sexta crucis
patibulum ascendisti in qua
salutem nostram siciens felle
aceto potari te permisisti te suppli-
citer deprecamur ut accenso cor

Gloria patri et filio et spiri
tui sancto.
Sicut erat in principio et
nunc et semper. et in secula secu
lorum. Amen.
Beata xpisti passio nr̃a libe
ratio ut per hanc nobis
gaudia sint parata celestia.
Gloria xpisto domino qui pe
dens in patibulo clamans emi
sit spiritum salvans que
mundum perditum.
Laus honor xpisto vendito
et sine causa prodito passo mor

mortem pro populo in aspero
patibulo amen.

Laboravi clamans.

Salvum me fac deus: quo
niam intraverunt aque
usq; ad animam meam.
Infixus sum in limo profun
di: et non est substancia.
Veni in altitudinem ma
ris: et tempestas demersit me.
Laboravi clamans rauce
facte sunt fauces mee: defecerunt
oculi mei dum spero in deum
meum.

Multiplicati sunt super capil
los capitis mei: qui oderunt
me gratis.
Confortati sunt qui perse
quuti sunt inimici mei iniuste
que non rapui tunc exsolue
bam.
Deus tu scis insipientiam
meam: et delicta mea a te non
sunt abscondita.
Non erubescant in me qui
expectant te domine domine
uirtutum.
Non confundantur super

me qui querunt te deus israel.

Quoniam propter sustinui obprobrium: operuit confusio faciem meam.

Extraneus factus sum fratribus meis: et peregrinus filiis matris mee.

Quoniam zelus domus tue comedit me: et exprobrantium tibi ceciderunt super me.

Et operui in ieiunio animam meam: et factum est in obprobrium michi.

Et posui vestimentum

meum cilicium: et factus sum
illis in parabolam.
Adversum me loquebantur
qui sedebant in porta: et in me
psallebant qui bibebant vi-
num.
Ego vero orationem meam
ad te domine: tempus beneplaci-
ti deus.
In multitudine misericor-
die tue exaudi me: in veritate
salutis tue.
Eripe me de luto ut non in-
figar: libera me ab hiis qui

ceterunt me et de profundis aqua
rum.

Non me demergat tempestas
aque: neqz absorbeat me pro
fundum: neqz urgeat super me
puteus os suum.

Exaudi me domine quoni
am benigna est misericordia
tua: secundum multitudinem
miserationum tuarum respi
ce in me.

Et ne avertas faciem tuam
a puero tuo: quoniam tribu
lor velociter exaudi me.

Intende anime mee et libera
eam: propter inimicos meos
eripe me.
Tu scis improperium meū
et confusionem meam: et reue
renciam meam.
In conspectu tuo sunt omnes
qui tribulant me improperium
expectauit cor meum et miseriā.
Et sustinui qui simul con
tristaretur: et non fuit qui con
solaretur et non inueni.
Et dederunt in escam meam
fel: et in siti mea potauerunt

me aceto.
Fiat mensa eorum coram
ipsis in laqueum: et in retri-
butiones et in scandalum.
Obscurentur oculi eorum
ne videant: et dorsum eorum
semper incurva.
Effunde super eos iram tu-
am: et furor ire tue compre-
hendat eos.
Fiat habitatio eorum de-
serta: et in tabernaculis eorum
non sit qui inhabitet.
Quoniam quem tu percus-

sisti persequuti sunt: et super
dolorem vulnerum meorum
addiderunt.
Appone iniquitatem super
iniquitatem eorum: et non
intrent in iusticiam tuam.
Deleantur de libro viven
tium: et cum iustis non scri
bantur.
Ego sum dolens et pauper.
salus tua suscepit me.
Laudabo nomen dei cum
cantico: et magnificabo eum
in laude.

Et placebit deo super uitulum
nouellum: cornua producen
tem et ungulas.
Uideant pauperes et letentur
querite dominum: et uiuet a
nima uestra.
Quoniam exaudiuit pau
peres dominus: et uinctos su
os non despexit.
Laudent illum celi et terra:
mare et omnia reptilia: in
eis.
Quoniam deus saluam
faciet syon: et edificabuntur

ciuitates iude.
Et inhabitabunt ibi: et he
reditate acquirent eam.
Et semen seruorum eius
possidebit eam: et qui diligunt
nomen tuum habitabũt
bunt in ea.
Laboraui clamans rauce
facte sunt fauces mee defecerunt ocu
li mei dum spero in deo meo.
Christus
semel pro peccatis nris
mortuus est iustus pro iniustis
ut nos offerret deo et mor

tificatos quidem carne uiui

ficatos autem spiritu.

Deo gratias.

Tradidit in mortem gloriosam

Animam suam.

Et cum sceleratis reputatus

est animam suam.

Gloria patri et filio: et spiritui

sancto.

Tradidit in mortem gloriosā

animam suam.

Vere langores nros ipse tulit.

Et dolores nostros ipse porta

uit.

Gloria patri et filio: et spiri
tui sancto.
Sicut erat in principio et
nunc et semper et in secula se
culorum amen.
Misit deus.
Miserere mei deus: misere
re mei: quoniam in
te confidit anima mea.
Et in umbra alarum tua
rum sperabo: donec transeat ini
quitas.
Clamabo ad deum altissi
mum: deum qui benefecit

michi.

Misit de celo et liberauit me: dedit in obprobrium conculcantes me.

Misit deus misericordiam suam et ueritatem suam et eripuit animam meam: de medio catulorum leonum dormiui conturbatus.

Filij hominum dentes eorum arma et sagitte: et lingua eorum gladius acutus.

Exaltare super celos deus:

et in omnem terram gloria
tua.
Laqueum parauerunt pe
dibus meis: et incuruauerunt
animam meam.
Foderunt ante faciem me
am foueam: et inciderunt
in eam.
Paratum cor meum deus
paratum cor meum: cantabo
et psalmum dicam.
Exurge gloria mea exur
ge psalterium et cythara
ra exurgam diluculo.

Confitebor tibi in populis
domine: et psalmum dicam
dicam tibi in gentibus.
Quoniam magnifica
ta est usque ad celos misericor
dia tua: et veritas tua
usqz ad nubes.
Exaltare super celos deus:
et super omnem terram gloria
tua.
Misit deus misericordiam suam.
et eripuit animam meam:
de medio catulorum leonum dormi
vi conturbatus

Hoc enim sentite in uo
bis quod et in xpisto
ihesu qui cum in forma dei es
esset. non rapinam arbitra
tus est esse se equalem deo.
Deo gratias.
Qui pressura mortis
dura uoluisti nexus
criminum: nos ad pacem
duc ueracem ihesu corona
uirginum.
In flagellis potum fellis
bibisti amarissime: pro pecca
tis perpetratis eterne rex

altissime.

Nostre genti ircolenti tue mor
mortis supplicium dat uir
tutem et salutem ihesu redemp
tor omnium.

In amara crucis ara fudi
disti riuos sanguinis ihesu
digne rex benigne consors
patrem luminis.

Sanguis xpisti qui fuisti
peremptor hostis mundi fac
sitire nos uenire ad cenam a
gni prouidi.

Laus honor xpisto uendito

et sine causa prodito passo
mortem pro populo in aspero
patibulo. Amen.

Disciplina pacis nostre super
eum.

Et livore eius sanati sumus.

Cum accepisset.

Magnificat anima me
a dominum.

Et exultavit spiritus me
us in deo salutari meo.

Quia respexit humilitatem
ancille sue: ecce enim ex hoc
hoc beatam me dicent omnes

generationes.

Quia fecit michi magna qui potens est: et sanctum nomen eius.

Et misericordia eius a progenie in progenies: timentibus eum.

Fecit potentiam in brachio suo: dispersit superbos mente cordis sui.

Deposuit potentes de sede: et exaltavit humiles.

Esurientes implevit bonis et divites: dimisit ina

nes.
Suscepit isrl' puerum
suum: recordatus est miseri
cordie sue.
Sicut locutus est ad pa
tres nostros: abraham et se
mini eius in secula.
Cum accepisset ihesus acetum
dixit consummatum est et inclina
to capite emisit spiritum.
Domine ihesu xpe qui
hora diei vespertina
iam morte perempta de cruce
de poni et in tue matris ma

manibus ut pie creditur recipi
noluisti: concede propicius
ut depositis peccatorum nrorum
sarcinis ante conspectum diui
ne maiestatis tue presen
tari valeamus. Qui cum deo
patre et spiritu sancto viuis et reg.
Benedicamus domino.
Deo gratias.

Conuerte nos deus
salutaris noster.
Et auerte iram
tuam a nobis.

Deus in adiutorium meum intende. Domine ad adiuuandum me festina. Gloria patri et filio: et spiritui sancto. Sicut erat in principio et nunc et semper et in secula seculorum amen. Antiphona Eternum. Beatus qui intelligit super egenum et pauperem: in die mala liberauit eum dominus.

Dominus conseruet eum
et uiuificet et beatum faciat
eum in terra: et non tradat eum
in animam inimicorum
eius.
Dominus opem ferat illi
super lectum doloris eius: uni
uersum stratum eius uersa
sti in infirmitate eius.
Ego dixi domine miserere
mei: sana animam meam quia
peccaui tibi.
Inimici mei dixerunt mala
michi quando morietur et

et peribit nomen eius.
Et ingrediebatur ut vide
ret vana loquebatur cor eius
congregavit iniquitatem si
bi.
Egrediebatur foras: et lo
quebatur in idipsum.
Adversum me susurrabant
omnes inimici mei: adver
sum me cogitabant mala mi
chi.
Verbum iniquum consti
tuerunt adversum me:
numquid qui dormit non adi

adiiciet ut resurgat.

Etenim homo pacis mee in quo speraui: qui edebat panes meos: magnificauit super me supplantationem.

Tu autem domine miserere mei et resuscita me et retribuam eis.

In hoc cognoui quoniam voluisti me: quoniam non gaudebit inimicus meus super me.

Me autem propter innocentiam suscepisti: et confirmasti

sti me in conspectu tuo in eter
num.

Benedictus dominus deus
israel: a seculo et in seculum
fiat fiat.

Et enim homo pacis mee in
quo speraui qui edebat panes meos.
magnificauit super me supplanta
tionem.

Qui iacuisti mortuus
in petra rex inimicus
fac nos in te quiescere semper
quod laudes reddere.

Succurrite nobis domine:

quos.

quos redemisti sanguine et duc
nos ad sublimia eterne pacis
gaudia.

Laus honor xp̄o uendito
et sine causa prodito passo mor
tem pro populo in aspero pa
tibulo. Amen.

Christo in carne passo
et uos eadem cogitati
one armamini.

Deo gratias.

Oportuit pati xp̄m.

Et ita intrare in gloriam suam.

Pati xpistum

Gloria patri et filio : et spiritui sancto.

Oportuit pati xpm.

Mortuus est propter delicta nostra.

Et resurrexit propter iustificationes nostras.

Salva nos xpe salvator qui tuam recolimus passionem ut per ipsam ab omnibus inimicorum insidiis defensi semper tibi in omnibus placeamus et requiescamus in pace.

Nunc dimittis servum tuum domine : secundum verbum tuum in pace.

Quia viderunt oculi mei:
salutare tuum.
Quod parasti: ante faciem
omnium populorum.
Lumen ad revelationem
gentium et gloriam plebis
tue israel.
Domine ihesu xpe qui ho
ra diei ultima in se
sepulchro quievisti et a matre
tua mestissima et alijs
mulieribus planctus et la
mentatus fuisti fac nos que
sumus passionis tue et com

passionis lacrimis habundare
et tota cordis deuotione ipsam
passionem tuam semper plan
gere et eam quasi presentem cum
ardenti desiderio retinere. Qui
uiuis et regnas et cetera.
Benedicamus domino.
Deo gratias.

Domine labia mea
aperies.
Et os meum
annunciabit laudem tuam.

Deus in adiutorium meum intende.
Domine ad adiuvandum me festina.
Gloria patri et filio: et spiritui sancto.
Sicut erat in principio et nunc et semper: et in secula seculorum amen.
Laus tibi domine rex eterne glorie.
Cum maria virgine fleundi ploremus. In sepulchro positum virgam adoremus.

Venite mares et femine
ploremus cum
maria uirgine planctibus
fruamur manus facies et
gautes lacrimis.

Cum maria uirgine feruidi
ploremus.

Cor nostrum ploret et oculus
nos pungat amoris stimulus
Ihesu mater carens contagio:
tam dulci priuatur filio.

In sepulchro positum regem ado
remus.

Innocens et expers criminis

moritur misertus dominus
meroris sumus consci cum
simus causa supplicij.
Cum maria virgine ferundi plo
remus.
Gloria virgis filio q̄ sum⁹
in hoc exilio sededit tormēta
aspera sic vitam reddendo mi
seris.
In sepulchro positum regem ado
remus.
Cum maria virgine ferundi
ploremus.
In sepulchro positum regem

adoremus.

Imperatrix clementie ro
rem infunde gratie in
meum cor per aridum
ut tibi fiat placidum.

Da augere quod concipiam
tecum cordis angustiam flens
mortem quam rex patitur.
per quem mundus constitu
itur.

Cuius mactatur filius lon
ge qui latro nimius trahis
fert ludibria gente uallatus
impia.

Sit laus honor devotio
Iesu marie filio tenso crucis
patibulo pro redimendo po
pulo. Amen.

Noctem.

Posuerunt me in lacu
inferiori et in tenebro
sis et in umbra mortis.
Super me confirmatus est
furor tuus: et omnes fluctus
tuos induxisti super me.
Longe fecisti notos meos
a me: posuerunt me in abho
minationem sibi.

Traditus sum et non
egrediebar. oculi mei langue
runt pre inopia.
Gloria patri.
Sicut erat.
Noctem qua xpus patitur absque
sompno virgo duxisti et sopitis
ceteris flens pervigil mansisti.
Ceteri cum inter fletus obdor
mierunt.
Tu sola mestas celebrasti vigi
lias.
Pater noster qui es.
Et ne nos. inducas.

Iube dompne benedicere.
Pro nobis exora crucifi
xum uirgo decora.
Amen.
Dolem in cruce penden
tem mater mesta
aspiciens: lacrimatur inces
santer: pectus sacrum percu
ciens. plures mouit ad me
rorem: suo luctu queru
lo. Natum uidens cruenta
tum. tensum crucis partibu
lo. Animam meste parentis
pertransiuit acrius iacta

uerbum symeonis passionis
gladius. Sic dum plorat
mortem prolis quam blasphe-
mauit populus. Solus erat
consolator custos et discipu-
lus. Tu autem domine: mi-
serere nostri. Deo gratias.

Consolari mater non potuit.
sic cruciatum uidens quem genuit
Fere tantum dolorem habuit quan-
tum ille qui tot sustinuit.

Mortem dei uidens quem aluit
nulla mater sic unquam condoluit. Fere
tantum dolorem habuit quantum

ille qui tot sustinuit.

Aue dompne benedicte.
Nobis mors nati sit uita
pia prece matris.
Amen.

Cum de cruce deponitur
ad tumulum porta
tur inter dolores anxios por
tantes sic effatur. Sustinete
quod paululum dolorem meum
plangam et quod meum dul
cissimum deosculer et tangam
michi meum carissimum
subtrahere nolite. Si sepeliri

deleat me secum sepulite. Accessit sic canius se super corpus iecit et faciem vultum lacrimis.

Tu autem domine: miserere nostri. Deo gratias.

Cum vidit supplicia prolis exquisita torquetur angustia mater infinita triduano spacio dum langueret ita. Squalet eius facies nuper tam polita.

Pena tam exasperans numquam est audita longe sibi carior erat mors quam vita. Squalet eius fa

facies nuper tam polita.

Nunc domine benedicere.

Amen.

Filij presentia mater destituta gabriele nuncio sic est alloquuta. Aue plena gratia michi promisisti: nunc amaritudine sum repleta tristi. Consequatur iniquies dominus est tecum: Heu iacet in tumulo nec est ultra mecum. Omnis tene

Dictio

dictio quam tu spopondisti.
michi sit contraria per mortẽ
xpisti. Tu autem domine mi
serere nostri. Deo gratias.
Qualem dicam domina penam.
quam tenuisti crucifixo filio
quando tu dixisti noli me.
queso similis mors matris ac
nati.
Noli me relinquere o Iesu fili
bone fac ut tecum moriar tali
passione. Fiat queso similis mors
matris ac nati.

Gloria patri et filio: Et spiri
tui sancto. Fiat queso similis mors
matris ac nati.
Te deum laudamus:
qui carnem induisti.
Qui lac uirginale: factus
puer suxisti.
Qui paruus et maior: mi
racula.
Qui sub cura matris in ma
iorem creuisti.
Qui mandata legis: in tē
plo docuisti.
Qui uitam perfectam: erem

plus ostendisti.
Qui verbum salutis: mun-
do proposuisti.
Qui te velut homo: tem-
ptari permisisti.
Qui nostros deffectus: in
corpore tulisti.
Qui tandem in cruce: mor-
tem sustinuisti.
Qui matrem in morte: io-
hanni commisisti.
Qui nec eius penis: nec tui
pepercisti.
Tibi supplicamus: pro

quibus tot egisti.
Nos matris amore serues a morte tristi.
Regina laudabilis precipuis et dignus.
Excellatur laudibus ihesu mater insignis.
Deus in adiutorium meum intende.
Domine ad adiuuandum me festina.
Gloria patri et filio: et spiritui sancto.

Sicut erat in principio et
nunc et semper et in secula secu
lorum amen.
Laus tibi domine rex eter
ne glorie.
Fiat uox.
Ego autem sum uermis
et non homo: derisio
hominum et abiectio plebis.
Omnes uidentes me derise
runt me: loquuti sunt labiis
et mouerunt caput.
Sperauit in domino eripi
at eum: saluum faciat eum

quoniam uult eum.

Quoniam tu es qui extra
xisti me de uentre spes mea
ab uberibus matris mee in te
proiectus sum ex utero.

Gloria patri et filio: et spiri
tui sancto.

Sicut erat in principio et
nunc et semper et in secula
seculorum amen.

Fiat uox nimis flebilis ni
mis et amara matri quando ra
pitur eius flores cara.

Inualescente seuicia gen
tis iudayce cum coram
poncio pylato preside
uociferantes clamauerunt cru
cifige barrabas latro dimit
titur et tuus o uirgo filius
crucifigitur.
Deo gratias.
O gloriosa domina que
sot cruciā anima cum
barrabas dimittitur et penas
xpi patitur.
Pastorem heu percuciunt
oues disperse fugiunt te sola

cum discipulo manente sub
patibulo.

Hec uiuum si sit aucta uisa
crudeli funera se sciens puram
uirginem xpm̄ deum et ho
minem.

Sit honor laus deuotio ihe
su marie filio tenso crucis pa
tibulo pro redimendo popu
lo amen.

Nimiū pertulit martir tam an
xios dolores.

Et maria filij considerans uuo
res.

Cangmiano.

Benedictus dominus
deus israel: quia visi
tauit et fecit redemptionē ple
bis sue.

Et erexit cornu salutis no
bis: in domo dauid pueri sui.

Sicut locutus est per os
sanctorum: qui a seculo sunt
prophetarum eius.

Salutem ex inimicis nris:
et de manu omnium qui ode
runt nos.

Ad faciendam misericordi

am cum patribus nostris: et
memorari testamenti sui
sancti.
Iusiurandum quod iura
uit ad abraham patrem nostrum
daturum se nobis.
Ut sine timore de manu
inimicorum nostrorum libe
rati seruiamus illi.
In sanctitate et iusticia
coram ipso: omnibus diebus
nostris.
Et tu puer propheta altis
simus uocaberis: preibis enim

ante faciem domini parare
uias eius.
Ad dandam scientiam sa
lutis plebi eius: in remissio
nem peccatorum eorum.
Per uiscera misericordie
dei nr̄i: in quibus uisitauit
nos oriens ex alto.
Illuminare hiis qui in
tenebris et in umbra mor
tis sedent: ad dirigendos pedes
nostros in uiam pacis.
Gloria pr̄i et filio.
Sicut erat.

Tanquam latro rapitur undique
constrictus ceditur conspuitur
alapis afflictus o matris angustie
cum audiret ictus pro nobis lecto
lectus sit xpc benedictus.
Domine exaudi orationem
meam.
Et clamor meus ad te veniat.
Oremus.
Interveniat pro nobis
domine ihesu xpe apud
tuam clementiam bea
tissima virgo maria cuius
animam in hora passionis

tue doloris gladius pertran
sivit. Qui vivis et regnas.
Benedicamus domino.
Deo gratias.
Sancta dei genitrix dulcis et
decora.
Regem morti traditum et
nobis exora.
Deus in adiutoriũ
meum
intende.
Domine
ad adiuvandum me festi
na.

Gloria patri et filio: et spi
ritui sancto.
Sicut erat in principio
et nunc et semper: et in secula
seculorum Amen.
Laus tibi domine: rex eter
ne glorie.
Ihesu nate de virginis de
mistico spiramine.
Qui mortem crucis
pateris confossus plagis aspe
ris.
Amore matris anime no
stre parcas miserie suisque

fletus copia nos ducat ad
celestia.
Sit honor laus devotio
ihesu marie filio tenso crucis
patibulo. Amen.
Stat maria.
Quare fremuerunt gentes: et populi medita-
ti sunt inania.
Astiterunt reges terre et prin-
cipes convenerunt in unum
adversus dominum et ad-
versus xpistum eius.
Dirumpamus vincula

corum: et proiciamus a no
bis iugum ipsorum.
Qui habitat in celis irride
bit eos: et dominus subsan
nabit eos.
Stat maria mater pia fons plo
rans alacriter regem mundi furibun
di dum tractarent viliter.
Sit tuarum ob
sessio lacrimarum ri
uus in corde lapideo moti
uus.
Deo gratias.
Per lacrimas marie. Pater.

pietatis.
Nobis veram gloriam confer
cum beatis. Pater pietatis.
Gloria patri et filio: et spiritui
sancto.
Per marie lacrimas p̄r pietatis.
Queso michi misero virginum
regina.
Tecum flendi lacrimas uberes
propina.
Oremus.
Domine ihū xp̄e qui ho
ra diei prima p pla
to presidi es presentatus et

ab iniquis innocens accusatus
sputatus facie velatus colla-
phizatus fuisti concede ut in
passione tua ubique armati
et hostes vincere et ad tuam
gloriam valeamus perveni-
re. Qui vivis et regnas.
Benedicamus domino.
Deo gratias.
Sancta dei genitrix dulcis et de-
cora.
Regem mortui traditum pro
nobis exora.

Deus in adiuto-
rium meum in-
tende.
Domine ad
adiuvandum me festina.
Gloria patri et filio: et spi-
ritui sancto.
Sicut erat in principio
et nunc et semper et in secu-
la seculorum amen.
Laus tibi domine rex eter-
ne glorie.
Iesu nate de virgine de
mistico spiramine qui

mortem crucis paciens consol-
sus plagis asperis.
Amore matris anxie nostre
parcas miserere suisque fletus co-
pia nos ducant nos ad cele-
stia.
Sit honor laus devotio ihe-
su marie filio tenso crucis pa-
tibulo pro redimendo popu-
lo. Amen.
Quam putamus.
Quoniam propter te
sustinui obprobrium
operuit confusio faciem meam

224

Extraneus factus sum
fratribus meis: et peregrinus
filiis matris mee.
Quoniam zelus domus
tue comedit me: et obprobria
exprobrantium tibi ceciderunt
super me.
Et operui in ieiunio ani
mam meam: et factum est
in obprobrium michi.
Gloria patri.
Sicut erat in.
Quam putamus matris me
stitiam cum uideret prolis angu

sicia non est dolor ut matris vir
ginis mortem flentis dei et homi
nis.
Cum xpus ad locum
calvarie ductus est
sequebatur eum mater me
stissima voces emittens et
uberes effundens lacrimas
pectus sacrum percutiens.
Deo gratias.
Queso michi misereri vir
ginum regina.
Tecum flendi lacrimas uber
propina. Virginum regina.

Gloria patri et filio: et spiritui
sancto.
Queso michi misero virginum
regina.
Rosa rubens vertitur. Ihesu mor
tis in pallorem.
Dum in terram fluere vidit
sacrum cruorem.
Oremus.
Domine ihesu christe qui
hora diei tercia coram
poncio pylato preside purpu
pura indutus spinis coro
natus arundinem gestans

ni manibus illudendus presentatus fuisti quinque expoliatus ad columpnam ligatus flagellatus et condempnatus crucem tuam sacris humeris portasti fac nos penitencie crucem portare ut in die iudicii per te pium iudicem eterne mortis senteneciam fugere valeamus. Qui vivis et regnas cum deo.

Benedicamus domino.

Deo gratias.

Salve regina... Ancilla dei genitrix dulcis et decora.

Regem morti traditum pro nobis exora.

Deus in adiutorium meum intende. Domine ad adiuuandum me festina.

Gloria patri et filio: et spiritui sancto.

Sicut erat in principio et nunc et semper: et in secula seculorum. Amen.

Laus tibi domine: rex eterne glorie.

Ihesu nate de uirgine de
mistico spiramine
qui mortem crucis patiens
confossus plagis asperis.
Amore matris anime nostre
puritas misere sunque fletus
copia nos ducant ad cele
stia.
Sit honor laus deuotio
Ihesu marie filio tenso crucis
patibulo pro redimendo
populo. Amen.
Ad laudum suffragia.

Aruit tanquam testa uirtus
mea et lingua mea
adhesit faucibus meis: et in pul
uerem mortis eduxisti me.
Quoniam circumdederunt
me canes multi: consilium
malignantium obsedit me.
Foderunt manus meas
et pedes meos dinumeraue
runt omnia ossa mea.
Ipsi uero consideraverunt
et inspexerunt in me: et diui
serunt sibi uestimenta mea
et super uestem meam miserunt

sortem.

Gloria patri et filio.

Sicut erat in prin.

Adiutum supplicii virgo cum venisset et sui filii crucem conspexisset augentur planctus et lacrime multiplicantur dolores et angustie.

Erecta cruce ihs ascendit et extendens brachia et manus et pedes clauantur quod videns mater pre dolore desfecit.

Deo gratias.

Rosa rubens vertitur. Heu mor-
tis in pallorem
Dum in terram fluere vidit
sacrum cruorem. Heu mortis.
in pallorem.
Gloria patri et filio: et spiri-
tui sancto.
Rosa rubens vertitur heu mor-
tis in pallorem.
Virgo tuum filium in cru-
ce clavatum.
Redde piis precibus miseris
placatum.
Oremus.

Domine ihu xpe qui
hora diei sexta in cruce
alta clauis durissimis af
fixus inter lationes pependi
sti et peccatoribus in latrone
spem venie prestitisti presta
ut te crucifixum in corde sem
per habentes contra omnium
peccatorum et inimicoru ia
cula virtutem tue crucis ac
vulnerum tuorum sencia
mus. Qui viuis et regnas.
Benedicamus domino.
Deo gratias.

Sancta dei genitrix dulcis et
decora.
Regem morti traditum pro
nobis exora.
Deus in adiuto
rium meum
intende. Domine
ad adiuvandum me festina.
Gloria patri et filio: et spiri
tui sancto.
Sicut erat in principio et
nunc et semper et in secula se
culorum amen.

Laus tibi domine: rex eter-
ne glorie.
Iesu nate de uirgine cum
mistico spiramine qui
mortem crucis pateris
confossus plagis asperis.
Amore matris annue nostre
pietas miserere suique fletus co-
pia nos ducant ad celestia.
Sit ipsi nox laus deuotio ipse
sit matre filio tenso crucis pa-
tibulo pro redimendo populo.
Amen.
Agnus mitis

Tu spes

Tu scis improperiū meum et confusionem meam: et reverenciam meam. In conspectu tuo sunt omnes qui tribulant me: improperium expectavit cor meum et miseriam. Et sustinui qui simul contristaretur: et non fuit qui consolaretur. Et dederunt in escam meā fel: et in siti mea potaverunt me aceto. Gloria patri.

Sicut erat.

Agnus mitis caput erumitens.
Hely clamat in cruce moriens plo
rans mater cum ipse moritur ad
clamorem eius fere moritur.

Clamor xpi
matrem angustiat
multus planctus plangentem
saciat est utrisqz summa
compassio nam processit sum
ma dilectio.

Deo gratias.

Virgo tuum filium. In cruce
clamantem.

Redde pius precibus miseris placatum. In cruce clamantem.
Gloria patri et filio: et spiritui sancto.
Virgo tuum filium. In cruce clamantem.
Virgo cum aspiceret prolem mactare mori.
Nullus dolor similis est suo dolori.
Oremus.
Domine ihesu xpe qui hora diei nona cum fixus in cruce manibus et pe-

pedibus perforatus vulneribus
ac flagellis fatigatus ac sitim
validam desiccatus aceto cum
felle potatus fuisti. et incli
nato capite clamans et la
crimans beatissimum spiri
tum emisisti: et in limbum
inferni ut captivos educeres
descendisti. portas et vectes
confregisti: passionis tue
virtute concede ut peccato
rum nostrorum cathenis con
fractis in hora mortis nostre
animas nostras ad te qui

uitate paradisus eos facias mi
sericordie tue peruenire.
Qui viuis et regnas.
Benedicamus domino.
Deo gratias.
Sancta dei genitrix dulcis
et decora.
Regem morti traditum pro
nobis exora.
Deus in adiuto
rium meum
intende. Domine
ad adiuuandum me festina

na.

Gloria patri et filio: et spiritui sancto.

Sicut erat in principio et nunc et semper et in secula seculorum amen.

Omnis etas.

Saluum me fac deus: quoniam intrauerunt aque usque ad animam meam.

Infixus sum in limo profundi: et non est substancia.

Veni in altitudinem ma

ris: tempestas demersit me.
Laboravi clamans rau
ce facte sunt fauces mee:
deffecerunt oculi mei dum
spero in deo meo.
Gloria patri.
Sicut erat in prin.
Omnis etas defleat mortem
salvatoris gloriose virginis pre
tacti doloris.
Michi autem absit glori
ari nisi in cruce dñi
nostri ihũ xp̃i per quem mun
dus crucifixus est: et ego

mundo.
Deo gratias.
Regina clementissima virgo mater xpisti cum videres filium morte tristi non sinis tortoribus anxia fuisti. Sed plangens et lacrimans temet affligisti.
Manus torquens aciter anxia flevisti nil quod esset indecens rebus dixisti. Sed plangens et lacrimans temet affligisti.
Gloria patri et filio et spiritui sancto.
Regina clementissima virgo

mater xpisti cum uideres filium mo
ri more tristi non sinis tortoribus
anxia fuisti. Sed plangens et lacri
mans tremet afflixisti.

Caste parentis uiscera pe
na torquentur aspe
dum illum quem conceperat
uerbo peruersi uerberant.

Illum nectant crudeliter
cedunt cruentant acriter hec
audientis anxie matris cre
scunt angustie.

Sed cum ad mortem du
citur hunc mater tristis sequitur

perfundens pectus fletibus
afficiens uerberibus.
In cruce dum extenditur
uidens mater quod moritur
nullus dolor amarior nam
nulla proles carior.
Sit honor laus deuotio
Ihesu marie filio tenso crucis
patibulo pro redimendo po
pulo. Amen.
Nulla nouit gemitur angusti
as tam duras.
Cum plagas aspiceret et ca
pitis puncturas.

Virgo passo filio.

Magnificat anima me
a dominum.

Et exultavit spiritus meus
in deo salutari meo.

Quia respexit humilitatem
ancille sue: ecce enim ex hoc bea
tam me dicent omnes ge
nerationes.

Quia fecit michi magna
qui potens est: et sanctum
nomen eius.

Et misericordia eius: a p
genie in progenies: timenti

tibus eius.
Fecit potenciam in brachio
suo: dispersit superbos mente
cordis sui.
Deposuit potentes de sede:
et exaltauit humiles.
Esurientes impleuit bo-
nis: et diuites dimisit in-
anes.
Suscepit israel: puerum
suum: recordatus ē misericor-
die sue.
Sicut locutus est ad pa-
tres nostros: abraham et

semini eius in secula.
Gloria patri et filio.
Sicut erat in prin.
Virgo passo filio penam cor
dis indicat se plebis in medio con
tra mortem puplicat
supplicio uoces meas replicat que
quondam.
Oremus.
Domine ihesu xpe qui
hora diei uespertina
pressiuus nimiis fatiga
tus et acerba iam morte
preuentus coram matre

lancea perforatus fuisti et
nobis de tuo sacro latere san
guinem in precium et aquam
in lauacrum tribuisti: fac
corda nr̄a sic passionis tue
memoriam continue recor
dari ut qui tua sumus
Redempti te gloriosum
in celis quem in terris passum
recolimus. Qui uiuis et regn̄s.
Benedicamus domino.
Deo gratias.
Sancta dei genitrix dulcis et
decora.

Regem morti traditum pro
nobis exora.
Converte nos
deus salutaris
noster.
Et averte
iram tuam a nobis.
Deus in adiutorium
meum intende.
Domine ad adiuvandum
me festina.
Gloria patri et filio: et spiri
tui sancto.
Sicut erat in principio

et nunc et semper: et in secula
seculorum amen.
Laus tibi domine: rex eterne glorie.
Nos matris.
Aduersum me susurrabant omnes inimici mei: aduersum me cogitabant mala michi.
Verbum iniquum constituerunt aduersum me: numquid qui dormit non adiciet ut resurgat.
Et homo enim pacis mee

in quo speravi: qui edebat pa-
nes meos: magnificavit su-
per me supplantationem.
Tu autem domine mise-
rere mei et resuscita me: et re-
tribuam eis.
Gloria patri.
Sicut erat in prin.
Nos matris compassio ihesu
rex insignis servet a voragine
gehennalis ignis.
Sepulto domino disp-
sisque discipulis fides
universalis ecclesie solum

in domum matre manebat

Deo gratias.

Cum videret quod clauso tumu
lo privatur tam dulci speculo pre
dilecto stat cum discipulo. Corde
magis plorans qui occulto.

Aletum iussit astante populo
lacrimarum fluenta riuulo. Cor
de magis plorans quam occulto.

Gloria patri et filio: et spiritui
sancto.

Cum videret quod clauso tumu
lo privaretur tam dulci speculo
predilecto stat cum discipulo. Cor

de magis plorans qm̄ occulto.
Qui iacuisti mor
tuus in petra rex īno
cuus fac nos in te quiescere
semper q3 laudes canere.
Succurre nobis domine
quos redemisti sanguine et
duc nos ad celestia eterne pa
cis gaudia.
Sit honor laus devotio
ihesu marie filio tenso crucis
patibulo pro redimendo po
pulo. Amen.
Post mortem virgo cum rose

permansit pura.
Semper ad crucem et ad mortē
sola.
Passionis gladius.
Nunc dimittis seruum
tuum domine secun
dum verbum tuum in pa
ce.
Quia viderunt oculi mei:
salutare tuum.
Quod parasti ante faciem
omnium populorum.
Lumen ad reuelationem
gentium: et gloriam ple

bis tue israel.

Gloria patri.

Sicut erat.

Passionis gladius virgo
satiens crimine tuam transivit
animam omni cum gravamine
ne quod promiserat symeon ple-
nus sancto flamine qui in templo
dixerat. Nunc dimittis servum
tuum domine: secundum verbum
tuum in pace.

Oremus.

Salvator mundi clemen
tissime qui inter obpro

vna que pertulisti virginis
anxietatibus condoluisti fac
nos eius filios vr̃e matris
anxietatibus et doloribus
ita compati ut semim eterna
dulcedine mereamur eterna
liter perfrui. Qui viuis et reg̃.
Benedicamus domino.
Deo gratias.
Sancta dei genitrix dulcis et
decora.
Regem morti traditum pro
nobis exora.

29

HEURES,